

# **ASSEMBLÉE GÉNÉRALE**

**de l'Association de  
Gestion et d'Animation de  
LA MAISON DE LA GIBAUDERIE**

**LUNDI 27 MARS 2017**

**RAPPORT MORAL 2016**

**RAPPORT D'ACTIVITÉ 2016**

**RAPPORT FINANCIER 2016**

**RAPPORT D'ORIENTATION 2017**

**BUDGET PREVISIONNEL 2017**

# **TABLE DES MATIERES**

<b>I. RAPPORT MORAL 2016</b>	<b>P 3</b>
<b>II. RAPPORT D'ACTIVITE 2016</b>	
<b>PETITE ENFANCE – ENFANCE - JEUNESSE</b>	<b>P 4</b>
<ul style="list-style-type: none"><li>• PETITE ENFANCE</li><li>• ENFANCE</li><li>• JEUNESSE</li></ul>	
<b>FAMILLES ET PROJETS PARTICIPATIFS</b>	<b>P 7</b>
<ul style="list-style-type: none"><li>• ANIMATION COLLECTIVE FAMILLES</li><li>• ACCOMPAGNEMENT A LA SCOLARITÉ</li><li>• ACTIVITÉS PAR ET POUR LES HABITANTS</li><li>• PROGRAMMATION CULTURELLE</li><li>• FETE DE QUARTIER ET BISTROTS D'ETE</li><li>• JOURNAL DE QUARTIER</li><li>• CONSEIL DE QUARTIER</li><li>• SOUTIEN A LA VIE ASSOCIATIVE</li><li>• LES GIB'OULdingUES</li><li>• COORDINATION EDUCATIVE TERRITORIALE</li><li>• LA GIBAUDERIE SE MOBILISE POUR LA REUSSITE DE TOUS LES ENFANTS</li><li>• BIEN VIEILLIR ET CONTINUER A PARTICIPER A LA VIE DE SON QUARTIER</li></ul>	
<b>ANIMER LE PROJET ASSOCIATIF</b>	<b>P 17</b>
<ul style="list-style-type: none"><li>• PARTENARIATS ET AFFILIATION</li><li>• VIE DES INSTANCES STATUTAIRES</li><li>• TEMPS FORTS DE LA VIE ASSOCIATIVE</li><li>• BENEVOLAT</li><li>• RESSOURCES HUMAINES</li></ul>	
<b>II. RAPPORT FINANCIER 2016</b>	<b>P 20</b>
<b>III. RAPPORT D'ORIENTATION 2017</b>	<b>P 27</b>
<b>IV. BUDGET PREVISIONNEL 2017</b>	<b>P 28</b>

# I. RAPPORT MORAL 2016

L'action en 2016 s'est basée sur des valeurs constantes qui sont de :

- Favoriser et développer le lien social
- Répondre aux besoins de familles
- Agir dans une philosophie d'éducation populaire et de citoyenneté

Ces valeurs ont été ravivées et enrichies par 2 actualités fortes :

En 2016 a été mené un travail de construction de la Convention Pluriannuelle d'Objectifs (CPO) qui nous lie désormais non seulement à la Ville mais désormais aussi à la CAF de 2017 à 2020. L'écriture de ce projet de contrat tripartite a été l'occasion d'une longue et intense réflexion : d'abord sur le choix d'une gestion associative des MQ et ce qu'il implique pour la Ville et pour les associations, et aussi sur les valeurs et objectifs des associations gestionnaires des Maisons de quartier de Poitiers, de même que leurs points communs et leurs spécificités.

La préparation du nouveau projet global d'animation (2018-2021) nous a conduit à faire un choix fort, celui de la participation des habitants. Ce projet ne sera pas conçu uniquement par les adhérents élus administrateurs, il sera issu d'une concertation longue et de grande ampleur avec les habitants.

C'est pourquoi une vaste opération de consultation des adhérents et des habitants a été conçue et mise en œuvre en 2016 :

-La SCOP ARS Territoire a effectué pour nous une cartographie des adhérents et un portrait de territoire.

-Nous avons missionné notre stagiaire AS Fanny Rotgé pour mener l'enquête auprès des adhérents, enquête orientée sur les questions de l'ouverture à tous et de la participation.

-Nous avons mandaté un groupe de 70 étudiants, encadrés par 2 enseignants de sociologie de l'Université, pour questionner plus d'un millier d'habitants sur le quartier, et aussi sur leur lien avec la Maison.

Ces opérations ont pour objectif de collecter des multiples données : nous allons ainsi mieux connaître les habitants et nous pourrons construire un projet pertinent.

Pour ce qui est de l'écoute des besoins des habitants et du développement de leur pouvoir d'agir, 2 chantiers ont été lancés en 2016 :

-Bien vieillir à la Gibauderie et continuer à participer

-Mobilisation des parents pour la réussite et le bien-être scolaire : chantier issu des réunions trimestrielles de coordination éducative (« 1001 territoires... »)

Nous avons agi pour l'accessibilité au plus grand nombre, dans les conditions les plus justes :

-Adoption du tarif calculé par le biais d'un taux d'effort unique, en remplacement de la technique des tranches de quotient

-Partage des places en accueil de loisirs pour gérer le manque de places et n'exclure aucune famille demandeuse

(88 enfants différents de maternelle ont bénéficié de l'accueil pour un effectif maximum de 24 places, le taux est de 100% ; 146 enfants différents d'élémentaire accueillis au total pour 36 places)

Nous regrettons de devoir limiter à ce point le temps d'accueil que nous pouvons offrir aux familles (en moyenne : 3,5 jours sur une période de 10 jours de vacances)

-Des cafés parents, bibliothèques de rue, fêtes, en plein air dès que le temps le permet, pour aller au devant des habitants

-Décision d'ouvrir notre bureau d'accueil 50h par semaine, en journée pleine, afin que les habitants trouvent toujours un interlocuteur quand ils entrent dans la Maison.

Enfin, le bénévolat reste la richesse de cette Maison, puisqu'il représente 7 ETP. Cela est rendu possible par une solide conviction qu'il y a une réelle complémentarité entre les bénévoles et les salariés, conviction qui fait partie de l'esprit de cette Maison. Conformément à la volonté du CA, cet état d'esprit a été défendu avec talent par le directeur Gwenael Caillaud, que nous remercions de ses bons et loyaux services.

La présidente,  
Sophie JEUSSEAUME-JOSSAUD

## II. RAPPORT D'ACTIVITE 2016

Dans son projet d'Animation Globale 2014-2017, la Maison de la Gibauderie a choisi de poursuivre les objectifs suivants :

Développer le lien social et intergénérationnel.  
Répondre, avec les familles, à leurs préoccupations.  
Agir dans une optique d'Education Populaire.

Cela s'est traduit en 2016 par :

### PETITE ENFANCE - ENFANCE – JEUNESSE

#### ACCUEIL DE LOISIRS 3-5 ANS « GIB'AUX'MÔMES »

**Objectifs :**

Proposer un temps d'accueil éducatif collectif, adapté aux besoins spécifiques de l'âge maternel.  
Impliquer les familles concernées, au fonctionnement de l'accueil de loisirs 3-5 ans dans les locaux de l'école Evariste Galois. Intégrer son fonctionnement au projet d'animation global de l'association.  
Lier la programmation et les projets avec le secteur famille, enfance et jeunesse.

**Démarche associative 2016 :**

Lien permanent avec le service restauration de la Ville, le service éducatif de la ville, l'équipe (enseignantes, ATSEM, agents périscolaires) de l'école Evariste Galois.  
Suivi par la commission Accueils de Loisirs.  
Réunion avec l'équipe bénévole avant chaque période de vacances et avant chaque trimestre.  
Proposition d'animation par des bénévoles.  
Renforcement du lien avec l'accueil de loisirs périscolaire de l'école maternelle.  
Mode d'inscription visant à partager au maximum le nombre de places d'accueil de loisirs : nombre de jours limité, dépôt puis traitement des demandes avec rappel des familles.

**Organisation des ressources 2016 :**

Financement par le Contrat Enfance Jeunesse (Ville-CAF)  
Direction de l'accueil de loisirs 3-5 ans par Fany Thomas (0,45 ETP).  
Equipe d'animation : Claire Guilbault (0,6 ETP), Simon Neuillé (0,15 ETP, de janv. à juin), Julie Thomas (0,5 ETP). Recrutement d'Elodie Imbert en septembre (0.5 ETP).  
Interventions plus régulières de bénévoles (7 rendez-vous / an)

**Principales réalisations 2016 :**

Hiver 2016 :  
- Projet film à partir d'un album jeunesse « Dégoutant », pour le projet inter associatif et familial, en partenariat avec la médiathèque de S Eloi.  
Printemps 2016 :  
- Projet des p'tits cuistots. Visite d'une ferme et production laitière  
- Projet avec Gaëlle Villedary, en résidence d'artiste au lycée C.G.  
Eté 2016 :  
- Thématique de l'eau, avec une mascotte et son livre de bord tenue par les enfants  
- Séjour de 3 jours au Château de Beauvoir.  
- Grandes sorties : nombril du monde, parc de la récréation, St Cyr, festival Contes en fête  
- Choisis ta journée !  
- Journée ou demi-journée animée par les ados  
Automne 2016 :  
- Gib'fabrik : fabrication artisanale de matériaux : colle, peinture, pâte à modeler, savon...  
- Grande sortie : Jardimagine à Bioussac  
Mercredis 2016 :  
- Mise en place des clubs : cuisine, philo, p'tits créatifs.  
- Activités inter secteur (élémentaire, ados, familles)  
- Participation à l'exposition collective, à la préparation de la fête de quartier, au carnaval du centre-ville  
- Participation à la programmation de l'ALEPA

Tout au long de l'année, l'accueil de loisirs bénéficie des équipements sportifs de Grand Poitiers (patinoire, piscine), de la programmation jeune public du cinéma Le Dietrich, de la programmation culturelle des Petits devant les Grands Derrière.

**Fréquentation 2016 :**

Au total, 88 enfants ont fréquenté l'accueil de loisirs maternel durant l'année 2016.  
L'accueil de loisirs 3-5 ans concerne 83 familles.  
Le système de partage des places maximise la fréquentation de l'accueil de loisirs (100% de taux de fréquentation sur les places disponibles) et rend difficile l'accès car la demande est beaucoup plus forte que l'offre.

## ACCUEIL DE LOISIRS 6-11 ANS « GIB'AUX'MÔMES »

### Objectifs spécifiques :

Proposer un temps d'accueil éducatif collectif, adapté aux besoins spécifiques de l'âge maternel.  
Impliquer les familles concernées, au fonctionnement de l'accueil de loisirs 6/11 ans. Intégrer son fonctionnement au projet d'animation global de l'association.  
Lier la programmation et les projets avec le secteur famille, enfance et jeunesse.

### Démarche associative 2016 :

Développement d'actions « passerelles » avec le secteur familles et les accueils de loisirs 3-5 ans et 12-17 ans.  
Suivi de la commission Accueils de Loisirs.  
Mode d'inscription visant à partager au maximum le nombre de places d'accueil de loisirs : nombre de jours limité, dépôt puis traitement des demandes avec rappel des familles.

### Organisation des ressources 2016 :

Financement par le Contrat Enfance Jeunesse (Ville-CAF)  
Direction de l'accueil de loisirs 6-11 ans par Fany Thomas (0,45 ETP).  
Constitution d'une équipe d'animation à compter de juin 2015 : Julien Fleurant (0,6 ETP), Wilfried Adou (0,5 ETP) jusque juillet, Océane Tahoret (0,15 ETP), Simon Neuillé (0.15 ETP) à partir de septembre. Recrutement d'Amandine Bouffard, sur les mercredis après-midi, à partir de septembre.  
Interventions plus régulières de bénévoles (7 rendez-vous / an)

### Principales réalisations 2016 :

Hiver 2016 :

- Réalisation d'un char pour le carnaval
- Semaine inter centre avec l'ACSEP
- Projet OVNI/ORNI (objet volant ou roulant non identifié)

Printemps 2016 :

- Stage scientifique « Le climat est malade », avec les Petits Débrouillards.
- Stage numérique, avec la création d'un livre numérique, en partenariat avec le centre régional du livre et de la lecture et le prêt du Kit@lire

Été 2016 :

- Participation à certaines activités sportives du Pass'sports
- Séjour de 5 jours, au CREPS de Boivre
- Stage pêche de 3 jours
- Grandes sorties : Festival du jeu à Parthenay, lac de St Cyr, parc de la récréation, festival Contes en fête, Nombriil du monde
- Inter centres : IEM de Biard, Béruges, Cap Sud, Nouaillé

Automne 2016 :

- Stage Hip-hop, en partenariat avec le M3Q.
- Gib'fabrik : fabrication artisanale de matériaux : colle, peinture, pâte à modeler, savon...
- Grande sortie : Château de Lucé, bois de St Pierre

Mercredis 2016 :

- Clubs : nature, arts du cirque, signe & danse
- Participation au carnaval du centre-ville, à l'exposition collective, au projet inter-associatif et familial, à la préparation de la fête de quartier
- Grand-jeu inter secteur (1/ trimestre : maternel + élémentaire + ados)
- Choisis ton après-m !
- Activités communes entre les CM2 et le secteur jeunesse
- Inter centre avec l'IEM de Biard
- Participation à la programmation de l'ALEPA

Tout au long de l'année, l'accueil de loisirs bénéficie des équipements sportifs de Grand Poitiers (Patinoire, piscine) et de la programmation jeune public du cinéma Le Dietrich, de la programmation culturelle des Petits devant les Grands Derrière.

### Fréquentation 2016 :

Au total, 148 enfants ont fréquenté l'accueil de loisirs élémentaire durant l'année 2016 (contre 121 en 2015).  
L'accueil de loisirs 6-11 ans concerne 120 familles (contre 106 en 2015).  
Le système de partage des places maximise la fréquentation de l'accueil de loisirs (100% de taux de fréquentation sur les places disponibles) et rend parfois difficile l'accès car la demande est plus forte que l'offre.

## ACCUEIL JEUNES « GIBAU'BOUGE » 11-17 ans

### Objectifs :

Favoriser la participation des jeunes à la vie associative et locale. Accompagner et valoriser les initiatives des jeunes.  
Favoriser une continuité éducative en direction des adolescents après l'accueil de loisirs.

### Démarche associative 2016 :

Aborder collectivement l'animation jeunesse.  
Augmenter le temps consacré à l'accompagnement des projets portés par les jeunes.  
Aller davantage à la rencontre des jeunes et les mobiliser en étant plus présents au sein du collège Camille Guérin.  
Suivi par la commission Accueils de Loisirs.  
Reconfiguration du secteur jeunesse à partir de novembre, l'animatrice jeunesse est sous la responsabilité de la responsable du pôle enfance jeunesse.

### Organisation des ressources 2016 :

Financement par le Contrat Enfance Jeunesse (Ville-CAF)  
1 responsable Enfance/Jeunesse (0,1 ETP)  
1 animatrice jeunesse, Mélanie Viales (1 ETP) entrée en formation BPJEPS à partir de septembre.

### Principales réalisations 2016 :

Présence au collège une fois par semaine et interventions supplémentaires en fonction des projets.  
Programme d'activités des mercredis conçu par les jeunes pour les mercredis après-midis.  
Accompagnement d'un groupe de jeunes sur la réalisation d'un film.  
Actions transversales une fois par trimestre avec le secteur enfance afin de faciliter la passerelle entre l'accueil de loisirs 6-11 ans et l'accueil de loisirs 11-17 ans.  
Séjour de 3 jours au CREPS de Boivre pour les  
Séjour de 5 jours à Meschers  
Activités inter-âges (petite enfance-ados) afin de permettre aux jeunes de découvrir le métier d'animateur.  
Participation des jeunes aux événements de quartier : 15 jeunes ont participé au projet inter associatif, autant ont participé à l'organisation des animations estivales.  
Accompagnement de projets jeunes (grands collégiens + lycéens), lors des rendez-vous une fois par mois, les vendredis soirs.

### Fréquentation 2016 :

Au total, 66 jeunes ont fréquenté l'accueil de loisirs ados durant l'année 2016 (contre 68 en 2015).  
L'accueil de loisirs ados concerne 49 familles.  
4359 heures de présence des jeunes en 2016 (contre 3454 h en 2015).

## FAMILLES ET PROJETS PARTICIPATIFS

<b>Animation Collective Familles</b>													
<p><b>Objectifs spécifiques :</b> Favoriser les liens intra et interfamiliaux. Soutenir la fonction parentale. Informers, communiquer et mobiliser les familles sur les actions de la Maison de la Gibauderie.</p> <p><b>Ressources 2016 :</b> Léa Guillard, référente Familles (3/4 temps) et responsable jeunesse (1/4 temps) est parti en congé maternité le 17 avril 2017, puis a démissionné le 2 octobre 2017. Gnama Cissé, Conseillère en Economie Sociale et Familiale a pris le relai sur la fonction référent Familles à compter du 6 mai 2017, jusqu'au 31 décembre 2017 sur la base d'un 24h/semaine. Leur intervention s'appuie sur un projet d'Animation Collective Familles intégré au projet d'animation globale, reconnu et financé par la Caisse d'Allocations Familiales. Une dizaine de parents se sont constitués en « comité familles », espace de proposition et de réflexion. Le Conseil d'Administration s'organise en « Commission Familles et Projets Participatifs » pour préparer les décisions de CA ou Bureau affairant à ce secteur.</p>													
<b>« GI'PAUSE CAFÉ »</b>	<p><b>Objectifs opérationnels :</b> Rompre l'isolement de certaines familles du quartier. Formaliser un espace où les mères et pères isolés ou non peuvent se rencontrer et échanger librement dans un cadre convivial. Accueillir leurs préoccupations au sein du comité Familles. Informers, communiquer et impliquer les familles sur les actions de la Maison de la Gibauderie.</p> <p><b>Public :</b> Public : - environ 65 personnes différentes ont participé dont 45 femmes et 20 hommes, essentiellement des parents du quartier. - En moyenne 12 parents sont présents.</p>												
<b>« DESSINE MOI UN PARENT »</b>	<p><b>Objectifs opérationnels :</b> Accompagner et soutenir les familles dans leur fonction parentale. Croiser les regards de parents et de professionnels sur des thématiques éducatives. Rapprocher les familles des professionnels «ressources». Identifier des besoins particuliers nécessitant un accompagnement individuel (projet de départ en vacances, orientations vers d'autres professionnels, etc).</p> <p><b>Public :</b> - familles du quartier</p>												
<b>L'ACCUEIL INDIVIDUEL</b>	<p><b>Objectifs opérationnels :</b> Accompagner et soutenir la fonction parentale. Ecouter, informer, orienter les familles et les accompagner si nécessaire. Apporter un soutien personnalisé dans la mesure du possible, en complémentarité avec les travailleurs sociaux.</p>												
<p><b>Contenu :</b> Temps d'accueil volontairement libre (boissons chaudes, journal, échanges informels, espace aménagé pour les enfants qui ne sont pas scolarisés, etc). Fréquence : deux fois par semaine soit 64 « Gi'Pause Café » sur 2016, le mercredi et le vendredi de 8h45 à 10h.</p> <p><b>Moyens :</b> Un espace a été aménagé dans le hall pour rendre le lieu convivial. Cette année nous avons aussi investi l'espace extérieur devant les écoles pour permettre à plus de parents de venir partager ce moment convivial. 3h de travail du référent Familles, par semaine scolaire, sont consacrées à cette action.</p> <p><b>Contenu :</b> Echange animé pendant 1h30 sur une thématique liée à la parentalité. Petit comité (15 personnes maximum) pour favoriser l'échange. 4 séances animées par le référent Familles et un intervenant extérieur.</p> <p><b>Thématiques proposées :</b></p> <table border="1" style="width: 100%; border-collapse: collapse; margin: 5px 0;"> <thead> <tr> <th style="width: 50%;">Thèmes abordés</th> <th style="width: 15%;">Nombre de parents</th> <th style="width: 15%;">Dont nombre de nouveaux</th> <th style="width: 20%;">Animateurs de la séance</th> </tr> </thead> <tbody> <tr> <td>Les troubles « DYS...»</td> <td style="text-align: center;">25</td> <td style="text-align: center;">23</td> <td>Dr Nicole BARDOU</td> </tr> <tr> <td>«Maman solo Papa solo »</td> <td style="text-align: center;">7</td> <td style="text-align: center;">5</td> <td>Maud Nicole AFCCC</td> </tr> </tbody> </table> <p><b>Moyens :</b> Un mode de garde parallèle à l'action est proposé aux parents qui ont des enfants à charge. Des intervenants spécialisés dans les thématiques abordées. Le référent Familles coordonne et anime les échanges.</p> <p><b>Contenu :</b> Le référent se tient à disposition des familles qui le sollicitent pour les recevoir de façon individuelle. Une salle au sein de la structure est disponible pour assurer la confidentialité. L'agent d'accueil est informé de la possibilité de cet accompagnement ; quand il identifie des difficultés particulières, il oriente les familles vers le référent Familles qui travaille avec les acteurs éducatifs et les acteurs sociaux du quartier lorsque cela est nécessaire.</p>		Thèmes abordés	Nombre de parents	Dont nombre de nouveaux	Animateurs de la séance	Les troubles « DYS...»	25	23	Dr Nicole BARDOU	«Maman solo Papa solo »	7	5	Maud Nicole AFCCC
Thèmes abordés	Nombre de parents	Dont nombre de nouveaux	Animateurs de la séance										
Les troubles « DYS...»	25	23	Dr Nicole BARDOU										
«Maman solo Papa solo »	7	5	Maud Nicole AFCCC										

	<p><b>Public :</b>          Une famille a été accompagnée individuellement au cours de l'année 2016 : remédiation avec l'équipe pédagogique de l'école St Exupéry.          25 autres familles ont été reçues, chacune deux fois, dans le cadre de l'accompagnement à la scolarité.</p>	<p><b>Moyens :</b>          Présence du référent Familles du mardi au vendredi aux horaires d'ouverture de la Maison de la Gibauderie.          Temps dédié du référent Familles à l'accueil individuel.          Partenariat avec les acteurs sociaux du territoire.          Partenariat avec les acteurs éducatifs du territoire.</p>
<b>GIB/ATELIERS</b>	<p><b>Objectifs opérationnels :</b>          Renforcer les relations intra et interfamiliales.          Provoquer le partage, la découverte et l'expérimentation d'outils éducatifs entre les parents et leur(s) enfant(s).          Prendre le temps de faire ensemble.          Provoquer la rencontre entre les familles du quartier.          Proposer une première expérience collective pour les enfants qui ne sont pas encore scolarisés.</p>	<p><b>Contenu :</b>          Les ateliers parents-enfants sont animés par le référent Familles.          Fréquence : deux à trois fois par mois.          Thèmes : choisis et validés par le comité Familles avec des propositions du référent Familles en fonction d'un besoin identifié. Les activités proposées sont variées et adaptées en fonction de l'âge des enfants.          Dans la mesure du possible, les animations sont en lien avec les projets transversaux de l'association, afin que les familles puissent s'y investir.</p> <p>Déroulement en trois temps :</p> <ul style="list-style-type: none"> <li>- un temps d'accueil.</li> <li>- un temps d'activité.</li> <li>- un temps de discussion autour de ce qui vient de se vivre.</li> </ul> <p>47 ateliers ont été organisés :</p> <ul style="list-style-type: none"> <li>- le vendredi de 9h30 à 11h avec pour thèmes la motricité, le collage, la cuisine, la peinture, la musique, l'activité manuelle, la fabrication de jus de fruit.</li> <li>- les mercredis après-midi sous la forme d'action passerelle avec l'accueil de loisirs (alternance maternels-élémentaires) avec pour thèmes la cuisine, l'expérience scientifique, la décoration...</li> <li>- des journées de vacances scolaires sous la forme d'action passerelle avec l'accueil de loisirs (alternance maternels-élémentaires) avec pour thèmes la cuisine, l'expérience scientifique, la décoration...</li> </ul>
	<p><b>Public :</b>          - 44 parents et 51 enfants de 0 à 11 ans.</p>	<p><b>Moyens :</b>          Matériel adapté pour l'accueil des 0-6 ans.          Ateliers co-animés occasionnellement avec un prestataire (ex : rdv des doudous).          Partenariat avec les acteurs éducatifs du quartier (prêt de matériel, diffusion de tracts, etc).          Le référent Familles.          Des ateliers sont animés au sein de l'accueil de loisir les mercredis une fois par mois et une fois par semaine lors des vacances scolaires.</p>
<b>« QUAND EST-CE QU'ON ARRIVE ? »</b>	<p><b>Objectifs opérationnels :</b>          Favoriser les relations intra et interfamiliales.          Organiser des sorties intergénérationnelles accessibles aux familles et à toutes les tranches d'âge.          Faciliter les échanges entre les générations au travers d'activités partagées.          Permettre des excursions collectives hors du périmètre quotidien.</p>	<p><b>Contenu :</b>          Sortie d'une journée.          Une fois par trimestre.          Organisation « par et pour » les familles en direction de tous les habitants.          Le comité d'animation constitué de familles du quartier choisit la destination.</p>
	<p><b>Public :</b>          Sortie PUY DU FOU : 29 adultes et 33 enfants          Sortie PARC DE LA RECREATION: 3 adultes et 4 enfants.          Sortie LAC DE ST CYR : 3 adultes et 7 enfants.          Sortie PLAGE DE CHATAILLAILLON: 6 adultes et 10 enfants.          Sortie CHATEAU CLOS LUCE : 10 adultes et 12 enfants.</p>	<p><b>Moyens :</b>          Coordination de l'organisation par le référent Familles sur proposition du comité Familles.          Transport en commun.          Sorties souvent communes aux accueils loisirs et au secteur jeunesse.</p>



<b>BIBLIOTHEQUE DE RUE</b>	<p><b>Objectifs opérationnels :</b>  Aller à la rencontre des familles et rendre visible la complémentarité de l'Education Nationale et de l'éducation populaire.  Utiliser le livre comme média ludique et symbolique entre l'école et la Maison de la Gibauderie.  Animer la sortie des classes, moment de transition entre le scolaire et l'extra-scolaire.  Animer un espace mitoyen entre le scolaire et l'extrascolaire.</p>	<p><b>Contenu :</b>  Fréquence : un soir par mois de mars à novembre.  Durée : 1h30, de 16h00 à 17h30  Lieu : En extérieur sur l'allée mitoyenne entre l'école et la Maison de la Gibauderie et/ou dans le parc de la Gibauderie.  Repli dans le hall de cette dernière en cas d'intempérie.  Animation : association le Plac'Art.  Accueil : le référent Familles va à la rencontre des familles, invite à rejoindre le lecteur, à lire en famille, informe sur les projets de l'association et les prochaines animations à venir.</p>
	<p><b>Public :</b>  60 familles différentes ont participé à la bibliothèque de rue en 2016 (environ 70 enfants). Environ 15 familles sont présentes sur chacune des dates.</p>	<p><b>Moyens :</b>  Intervenant professionnel.  Affichage dans le quartier la veille de la bibliothèque pour informer les familles.  Goûter offert par l'association.</p>
<b>Bourse aux vêtements et « vide ta chambre »</b>	<p><b>Objectifs opérationnels :</b>  - permettre aux familles nouvellement arrivées sur le quartier de rencontrer d'autres familles.  - créer des liens entre les différentes générations par le biais d'un projet collectif.  - permettre aux familles de vendre et d'acheter des vêtements pour leurs enfants à des prix modestes.</p>	<p><b>Contenu :</b>  <ul style="list-style-type: none"> <li>• Bourse aux vêtements enfants et puériculture le 19 mars 2016</li> </ul> Dépôt sur deux journées, vente le samedi de 9h30 à 14h00 et reprise des invendus le lundi 21 mars.  Deux temps de préparation en amont par l'équipe de bénévoles. <ul style="list-style-type: none"> <li>• « Vide ta chambre » (Jouets, vêtement, livres...) le 15 octobre 2016 de 9h à 16h.</li> </ul> 23 familles d'exposants qui sont venu à partir de 8h pour installer leurs tables et participer à l'organisation de la journée.  Deux temps de réunion de préparation avec les bénévoles et le comité familles.</p>
	<p><b>Public :</b>  32 bénévoles ont participé à la mise en place et au bon déroulement de cette action :  - 25 adultes issus du secteur familles.  - 7 adultes plus âgées issus des activités adultes de l'association.</p>	<p><b>Moyens :</b>  45h de temps de travail du référent Familles.  Locaux de la Maison de la Gibauderie.</p>
<b>Journées familles</b>	<p><b>Objectifs opérationnels :</b>  - permettre aux familles du quartier de rencontrer d'autres familles.  - permettre à tous les membres d'une famille de vivre un temps d'animation en commun.</p>	<p><b>Contenu :</b>  - « <b>Cuisine du monde à la Gibau'</b> » : une fois par trimestre, les familles sont invitées à venir partager un repas.  Un membre de chaque famille inscrite vient cuisiner le matin.  Les autres membres de la famille rejoignent le groupe pour partager le repas à midi et prolonger l'après-midi avec une activité collective.  - <b>Chantiers participatifs :</b>  Construction d'une œuvre artistique avec le collectif de plasticiens Bunker Komix dans le cadre de l'exposition « les gibau'folies de la nature » (2 weekends en avril 2016).  Décoration créative du Hall de la Maison de la Gibauderie avec le référent familles (4 séances en décembre 2016).</p>
	<p><b>Public :</b>  « Cuisine du monde à la Gibau' » : 31 familles cumulées sur 3 dimanches.  Chantiers participatifs d'avril 2016 : 60 habitants, enfants compris.  Chantier participatif de décembre 2016 : 4 mamans et 1 enfant.</p>	<p><b>Moyens :</b>  Coordination de l'organisation par le référent Familles sur proposition du comité Familles.</p>

## ACCOMPAGNEMENT A LA SCOLARITÉ : « GIBAU'COUP DE POUCE »

### Objectifs :

Contribuer aux apprentissages des savoirs fondamentaux et du savoir être élève.  
Utiliser des méthodes pédagogiques « détournées » et enracinées dans la réalité quotidienne de l'élève pour retravailler posture et savoirs fondamentaux.  
Mettre l'élève en situation de réussite et le valoriser pour favoriser l'estime de soi et faire évoluer le regard des adultes sur l'enfant.  
Créer les conditions d'un dialogue avec les parents et leur permettre de (re)prendre une place active dans le suivi de la scolarité de leur(s) enfant(s).

### Démarche associative 2016 :

Elaboration des objectifs de l'accompagnement scolaire pour chaque élève avec l'équipe enseignante de l'école St Exupéry.  
Les élèves sont orientés par les enseignants avec l'accord des parents. La référente familles rencontre, d'une part les enseignants de chaque élève, puis les parents afin de définir les pistes pédagogiques à travailler avec l'élève.

Pour cette année 2016/2017, l'association a décidé de maintenir l'accès à l'accompagnement scolaire aux classes de CP CE1 ET CE2 avec le renforcement de l'équipe salariée (4 animateurs).

Evaluation de l'action avec les intervenants bénévoles et salariés, les parents, les enseignants en juin 2016.  
Concertation permanente avec les enseignants et les parents.

### Organisation des ressources en 2016 :

Coordination d'ensemble par le référent Familles, Léa Guillard, puis Gnama Cissé.

Intervention quotidienne de 4 animatrices salariées, Claire Guilbault, Mélanie Viales, Amandine Bouffard (depuis novembre 2016) et Léa Bouguerra (depuis novembre 2016).

Intervention hebdomadaire d'une sophrologue : Anne Rebourg

Intervention selon disponibilité de 15 bénévoles : Jeanine Rondeau, Patrick Rallet, Stéphan Perrabo, Catherine Guerin, Pauline Lacourière, Danielle Bonnet, Christiane Coignet, Christine Guérin, Martin Hounkanlin, Françoise Lucas, Bernadette Crouigneau, Jean Paul Peyrault, Cosette Texier, Celine Soykurt, Geneviève Raffarin.

Les « Plus » :

- témoignage lors de la rencontre caf réunissant tous les organisateurs de CLAS (juin 2016)
- formation à SEVE en septembre sur « comment accueillir les parents » : 3 salariés
- formation en septembre « comment aider l'enfant dans ses apprentissages » : 2 bénévoles
- présence sur un temps d'apprentissage de la lecture au sein d'une classe de CP : 2 bénévoles et 3 salariés.

### Principales réalisations 2016 :

En plus d'un accompagnement autour des devoirs, des ateliers sont proposés en parallèle pour permettre aux enfants de découvrir de nouvelles activités, de prendre plaisir à faire ensemble, d'être valorisés par la participation à des projets collectifs.

En 2016 : Sortie à la médiathèque de St Eloi, Sortie à l'Espace Mendès France, participation au carnaval de quartier, goûter de Noël animé, ateliers sophrologie.

Avec les parents : atelier-parents Sophrologie, participation des parents (9) autour de « la réussite scolaire », participation au goûter de Noël et animation des ateliers par les parents, présence de parents sur les temps de devoirs et sur les sorties à la bibliothèque.

### Fréquentation 2016 :

Pour l'année 2015/2016 : 24 enfants.

Pour l'année 2016/2017 : 29 enfants.

Toutes les familles ont été rencontrées individuellement deux fois dans l'année.

15 familles ont participé aux temps d'animation en direction des parents.

## ACTIVITES PAR ET POUR LES HABITANTS

### Objectifs opérationnels :

Renforcer le lien social, l'intergénérationnel et la mixité sociale.

Accompagner les personnes dans l'organisation de leurs projets de loisirs.

Associer les habitants à l'animation globale et aux projets transversaux de l'association. Faire émerger des propositions d'activités en direction des 12-17 ans et des 18-45 ans.

### Contenu à la rentrée de 2016 :

- Reconduction de l'initiation à l'informatique (hebdomadaire, 1 niveau, une dizaine de participants)
- Reconduction de l'initiation à l'anglais (hebdomadaire, 2 niveaux, une vingtaine de participants)
- Reconduction de l'initiation à l'espagnol (hebdomadaire, 1 niveau, une dizaine de participants)
- Reconduction de la marche (3 fois par semaine, une trentaine de participants)
- Reconduction de l'atelier cuisine (mensuel, une vingtaine de participants)
- Reconduction de l'atelier généalogie (bi-mensuel, une quinzaine de participants)
- Reconduction de l'atelier yoga-qi gong (hebdomadaire, une quarantaine de participants)
- Reconduction de l'atelier œnologie (mensuel, une quinzaine de participants)
- Reconduction du club lecture (mensuel, une quinzaine de participants)
- Reconduction de l'atelier art floral (mensuel, 2 groupes, une trentaine de participants)
- Reconduction du club photos (bi-mensuel, une quinzaine de participants)
- Reconduction du club de course à pied (hebdomadaire, une dizaine de participants)
  
- Création de l'atelier anglais-conversation (hebdomadaire, 2 groupes, une vingtaine de participants)
- Création de l'atelier danse africaine enfants (hebdomadaire, 1 groupe, une dizaine de participants)
- Création de l'atelier danse africaine adultes (hebdomadaire, 1 groupe, une douzaine de participants)
- Création de l'atelier danse création (hebdomadaire, 1 groupe, une dizaine de participants)
  
- Arrêt de l'initiation à la couture faute de participants.
- Arrêt de l'atelier théâtre ados faute de participants.

### Ressources 2016 :

900 heures de bénévolat pour l'animation des ateliers marche, cuisine, généalogie, club lecture, club course à pied, club photo.

500 heures d'animation professionnelle pour l'informatique, la couture, le théâtre, l'œnologie, l'art floral, le yoga, l'anglais, l'espagnol, le club photo, l'anglais-conversation et les ateliers de danse.

Coordination, suivi et évaluation par l'équipe permanente de la Maison de la Gibauderie.

### Public :

Près de 300 participants âgés de 8 à 85 ans.

**PROGRAMMATION CULTURELLE : EXPOSITIONS, CONFERENCES, SPECTACLES**

<b>Objectifs opérationnels :</b> Proposer à tous un enrichissement culturel. Programmer et diffuser sur le quartier des propositions artistiques. Soutenir et promouvoir les compagnies et artistes locaux.		<b>Contenu :</b> Programmation de spectacles vivants (1 à 2 fois par mois). Programmation d'expositions (1 à 2 fois par mois). Programmation de conférences/débats (3 à 5 fois par an).
<b>Public :</b> Habitants du quartier et plus largement de Poitiers.		
<b>Ressources 2016 :</b> 3 collectifs de 3 bénévoles assurent la programmation des spectacles, expositions et conférences. Ils se réunissent en « commission de programmation » pour travailler autant que possible sur des événements thématiques qui allient spectacles, exposition, conférence. Des bénévoles se relayent pour tenir la billetterie les soirs de spectacles (200 heures de bénévolat). Coordination de l'ensemble par l'équipe permanente.		
<b>14 Expositions</b>	Janvier - Exposition de peintures "Mise en page" – Andrew Hales	
	Janvier – Exposition de peintures « Toile de jute » - Hélène Chaussée	
	Février – Exposition de Street Art – Jérémie Drevillon	
	Mars – Exposition didactique « Gens du voyage et discrimination » (ADAPGV) et photos de Jeannette Gregori	
	Avril – Exposition collective « Les Gibau'Folies de la nature »	
	Avril – Exposition de photographies « Entre terre et mer » - Vincent Ducos	
	Mai – Exposition de peintures « les enfants de Gaston Chaissac » - Eugène Chaillou	
	Juin – Exposition de photographies « Balade dans Poitiers » – Club photos de la Gibauderie	
	Juin – Exposition collective – Bunker Komix	
	Septembre – Exposition de photographies « Detours » - Eva et Antoine Avril	
	Septembre – Exposition de dessins – Laurent Rousseau	
	Octobre – Exposition de photographies « périphéries » - Julien Michaud	
	Novembre – Exposition didactique et sculptures – LSP et AIPH	
	Décembre – Exposition de peintures – Marianne Lefevre et Benoit Guerin	
<b>9 spectacles</b> 1013 entrées	15 janvier 2016 – Spectacle musical « Nom d'une Pipe » par la Cie Les Noms d'une Pipe	189
	4 mars 2016 – Projection du film « Liberté » de Tony Gatlif	95
	11 mars 2016 – Concert « Sinthan Tchave »	79
	12 mars 2016 – One man show de Paul Minereau	142
	13 mars 2016 – Spectacle pour enfants "drôles d'oiseaux" – Pierre & Vincent	80
	1 <sup>er</sup> avril 2016 – Spectacle inter-associatif, nocturne et itinérant.	350
	16 septembre 2016 – One man show « Même pas peur » – Guillaume Pierre	25
	17 septembre 2016 – One man show « ... est délicieux » - Maxime Sendré	27
	14 octobre 2016 – Chorale – Chœur de Chambre de la Vienne	26
<b>5 rencontres</b> 244 entrées	29 février 2016 – « En passant par la Lorraine » de Jean-Daniau	20
	4 mars 2016 – « le camp d'internement des tziganes sur la Gibauderie »	95
	11 mars 2016 – « Roms, tziganes, gens du voyage, manouches, gitans... de qui parle t'on ? » - ADAPGV et TDM	79
	14 mars 2016 – « l'impact de la Grande Région pour les associations » - Dominique Royoux (UIA)	15
	9 mai 2016 – « les enfants de Gaston Chaissac » par Jacques Chauvin	35

## FETE DE QUARTIER ET BISTROT D'ETE

<p><b>Objectifs opérationnels :</b>          Animer la vie locale et renforcer le vivre ensemble.          Organiser des temps festifs et fédérateurs rassemblant habitants et acteurs de la vie locale.          Accompagner les habitants dans la réalisation de leurs projets.          Favoriser la participation toujours plus large d'habitants et acteurs locaux.</p>	<p><b>Contenu :</b>          Fête de quartier du 18/06/2016 : annulée pour cause d'intempéries.          Bistrot d'été du 06/07/2016 : « Rock les mômes » de Captain Parade, chansons pour enfants.          Bistrot d'été du 30/08/2016 : spectacle « L'élektronik Jaze » de MartinTouSeul, concert de « Stompin'Joe Duo » et cinéma en plein air.</p>
<p><b>Public :</b>          Habitants du quartier de tous âges.</p>	
<p><b>Ressources 2016 :</b>          Une centaine de bénévoles étaient attendus pour la fête de quartier qui n'a pas eu lieu.          Les deux bistrots d'été ont bénéficié d'une forte mobilisation des adolescents de Gibau'Bouge et de quelques soutiens bénévoles.          Coordination et soutien par l'équipe permanente de la Maison de la Gibauderie.</p>	

## JOURNAL DE QUARTIER

<p><b>Objectifs opérationnels :</b>          Animer l'expression collective et citoyenne sur la vie locale et des questions de société.          Centraliser les informations relatives à la vie socioculturelle et socio-éducative locales.          Informer les habitants et les acteurs locaux.          Valoriser les projets, initiatives et expressions des habitants.</p>	<p><b>Contenu :</b>          Publication du journal de quartier « le Gib'Echos » : n°26 en janvier 2016, n°27 en juin 2016 et n°28 en décembre 2016, 2750 exemplaires. Distribution locale au porte à porte.</p>
<p><b>Public :</b>          Habitants du quartier de tous âges.</p>	
<p><b>Ressources 2016 :</b>          20 heures de bénévolat sous la forme d'un comité de rédaction du journal de quartier (6 bénévoles).          120 heures de bénévolat (20 bénévoles) pour la distribution porte à porte du journal de quartier et de la plaquette de rentrée.          50 heures de prestations de service extérieur pour l'infographie.          Soutien financier de commerces locaux et de la Ville de Poitiers.</p>	

## CONSEIL DE QUARTIER

<p><b>Objectifs opérationnels :</b>          Animer la participation citoyenne et la démocratie locale.          Permettre à chacun d'être acteur des enjeux locaux du Vivre ensemble (citoyenneté, urbanisme, vie socioculturelle...).</p>	<p><b>Contenu :</b>          Animation du conseil de quartier. Suivi des décisions et des travaux engagés dans ce cadre. Organisation des réunions publiques et concertations entre habitants et élus locaux.  <b>Actions du Conseil de quartier en 2016 :</b>          03/02/2016 : réunion du comité restreint pour initier une démarche : « Pouvoir d'agir »          03/03/2016 : réunion des habitants autour des budgets participatifs          25/04/2016 : animation de la réunion publique sur le projet d'aménagement des abords du centre commercial          31/07/2016 : transmission des demandes et suggestions émises par les habitants au titre du budget participatif 2016          04/10/2016 : rencontre de terrain avec les élus et les techniciens de la ville pour faire le point des demandes formulées par les habitants et observation du quartier.          Tout au long de l'année de 2016, suivi des travaux :          - théâtre de verdure          - mise à jour de la signalétique des rues          - remise en état du mobilier urbain</p>
<p><b>Public :</b> Habitants du quartier.</p>	
<p><b>Ressources humaines :</b>          100 heures de bénévolat pour l'animation des réunions du conseil de quartier, le suivi des travaux, les relations avec la collectivité.</p>	

### SOUTIEN A LA VIE ASSOCIATIVE

<p><b>Objectifs opérationnels :</b>  Fédérer les associations et favoriser la rencontre de leurs membres.  Animer la concertation entre acteurs associatifs pour favoriser complémentarité et cohérence des interventions de chacune.  Développer des partenariats autour d'actions fédératrices.  Soutenir la vie associative locale.</p>	<p><b>Contenu :</b>  Hébergement d'activités associatives complémentaires à celles développées par la Maison de la Gibauderie. <b>En 2016 :</b>  Gibaularge  Arêvenements  Chœur des Champs  Cord'Ages.</p>
--	---

**Public :** Associations partenaires du Projet d'Animation de la Maison de la Gibauderie.

**Moyens :**

Mise à disposition régulière ou occasionnelle de salles.  
Location de salles à tarifs préférentiels.  
Intégration des associations partenaires au sein de différents groupes de travail bénévole :

- commission Conseil de Quartier.
- commission expositions, conférences, spectacles.
- comité de rédaction du Journal.
- collectifs « Projet Inter-Associatif et Familial », « Fête de Quartier » et « Bistrot d'été ».

### LES GIB'OULDINGUES : EXPOSITION - CARNAVAL - PROJET INTER-ASSOCIATIF

<p><b>Objectifs opérationnels :</b>  Fédérer les associations et favoriser la rencontre de leurs membres.  Animer la concertation entre acteurs associatifs pour favoriser complémentarité et cohérence des interventions de chacune.  Développer des partenariats autour d'actions fédératrices.</p>	<p><b>« Les Gibau'Folies de la nature » (avril 2016)</b>  Ateliers collectifs : réalisations pour l'exposition extérieure avec les plasticiens de Bunker Komix.  Défilé scolaire le vendredi 1er avril 2016.  Spectacle nocturne le vendredi 1er avril 2016.  Vernissage de l'exposition le mercredi 6 avril</p>
---	--

**Public :** Adhérents enfants/adultes de la Maison de la Gibauderie, associations partenaires, accueils périscolaires municipaux, les établissements scolaires du quartier, crèche les Lutins, associations de parents d'élèves, établissements médico-sociaux agissant dans le domaine du vieillissement, du handicap ou de la psychiatrie.  
Près de 1200 personnes lors du défilé l'après-midi du 1<sup>er</sup>, 350 spectateurs le soir.

**Ressources Humaines :**

3000 heures de bénévolat pour l'organisation du projet inter-associatif et l'exposition.  
Implication de toutes les associations associées et hébergées et des différents secteurs d'activité de la Maison de la Gibauderie.  
Coordination du projet par l'équipe permanente de la Maison de la Gibauderie et Pierre Col, président d'Arêvenements.

### COORDINATION EDUCATIVE TERRITORIALE

<p><b>Objectifs opérationnels :</b>  Renforcer localement la notion de communauté éducative.  Animer la concertation entre les différents acteurs éducatifs locaux.</p>	<p><b>Contenu :</b>  Réunion trimestrielle des acteurs éducatifs du quartier pour échanger sur nos préoccupations communes liées à l'enfance, l'éducation, la famille, la scolarité...</p>
---	--

**Partenaires éducatifs :**

Service éducation de la Ville.  
Crèche les Lutins.  
Ecoles maternelles Petit Tour et Evariste Galois.  
Ecole élémentaire Saint Exupéry.  
Collège et lycée Camille Guérin.  
Associations et fédération de parents d'élèves de ces 5 établissements.  
Responsables des accueils périscolaires municipaux des 3 établissements du primaire.  
Animateurs responsables enfance, jeunesse, familles de la Maison de la Gibauderie.

**Ressources humaines :**

50 heures d'animation salariée issues de la Maison de la Gibauderie.  
200 heures cumulées de participation des acteurs éducatifs du quartier.

**« LA GIBAUDERIE SE MOBILISE AVEC LES PARENTS ET L'ÉCOLE POUR LA RÉUSSITE DE TOUS LES ENFANTS »**

<p><b>Objectif opérationnel :</b>          Associer localement les parents aux questions relatives à la co-éducation, notamment ceux qui sont éloignés des espaces de délibération et d'action collective.          Prendre en compte leur parole et favoriser l'émergence d'une parole collective.          Animer le dialogue avec les paroles plus institutionnalisées (maison de quartier, école, association-fédération de parents d'élèves).          Accompagner des dynamiques collectives de parents autour d'actions concrètes en lien avec l'éducation et la scolarité.</p>	<p><b>Contenu :</b>          Organisation d'une Coordination Educative Territoriale sur la question des parents « éloignés » (octobre 2015).          Constitution d'un comité de pilotage (novembre 2015) APE-Ecole-Maison de la Gibauderie.          Participation au lancement de l'appel « 1001 territoires se mobilisent pour la réussite de tous les enfants » (janvier 2016 à St Denis).          Inscription de la Maison de la Gibauderie dans l'appel national « 1001 territoires... ».          Inscription de la Maison de la Gibauderie dans le « second laboratoire » du Projet Educatif De Territoire de la Ville de Poitiers.          Mobilisation des parents de l'accompagnement scolaire (et plus largement) sur 3 rencontres entre février et mai 2016.          Participation à l'ouvrage « Agir pour la réussite de tous les enfants » de Frédéric JESU (avril 2016).          Mobilisation des enseignants de l'école élémentaire sur une rencontre (juin 2016).          Mobilisation des représentants de la maison de la Gibauderie et des associations/fédérations de parents d'élèves sur une rencontre (aout 2016).          Publication et diffusion de l'ouvrage « Agir pour la réussite de tous les enfants » de Frédéric JESU (octobre 2016).          Croisement des 3 paroles collectives le 30 janvier 2017.</p>
<p><b>Participants :</b>          16 parents du quartier.          6 enseignants de St Exupéry.          6 représentants des associations et fédérations de parents d'élèves du quartier.          2 chercheurs bénévoles associés : Nicolas PIERRE et Steven CARDIN          Coordination et co-animation des rencontres par le référent Familles et le directeur.</p>	
<p><b>Ressources humaines :</b>          50 heures d'animation salariée issues de la Maison de la Gibauderie.          Implication d'un administrateur référent.          Inscription dans le cadre de la campagne nationale « 1001 territoires se mobilisent pour la réussite de tous les enfants ».</p>	

**« BIEN VIEILLIR ET CONTINUER A PARTICIPER A LA VIE DE SON QUARTIER »**

<p><b>Objectifs opérationnels :</b>          Prendre en compte la parole des habitants concernés par la question du « Bien vieillir ».          Aborder cette préoccupations sociétales de façon collective, sous l'angle de l'intergénérationnel et de la participation (cœur du projet de la Maison de la Gibauderie).          Faire émerger des dynamiques collectives mobilisant des habitants sur leurs préoccupations propres.</p>	<p><b>Contenu :</b>          En décembre 2016, quatre réunions « d'amorçage » ouvertes aux adhérents de la Maison de la Gibauderie.</p>
<p><b>Participants :</b>          Adhérents de la Maison de la Gibauderie dans un premier temps.          Ouverture progressive à d'autres habitants du quartier, aux acteurs et partenaires de quartier.</p>	
<p><b>Ressources humaines :</b>          50 heures d'animation salariée issues de la Maison de la Gibauderie.          Implication d'un administrateur référent.          Appui méthodologique sur I2HS – Innovation Habitat Habitant Séniors® (CSC 3 cités – SIPEA)</p>	

### PARTENARIATS ET AFFILIATION

Grâce à la mobilisation d'un environnement partenarial, le projet associatif de la Maison de la Gibauderie est développé en synergie avec les politiques publiques et les acteurs associatifs du territoire.

#### Etat

Contrat aidé relatif au poste d'agent d'accueil et d'animation : Emploi d'Avenir

Contrat aidé relatif au poste d'animatrice Familles et Projets Participatifs : FONJEP

Contrat aidé relatif au poste de directrice adjointe de l'accueil de loisirs 3-5 ans : CUI-CAE

#### Ville de Poitiers

Une Convention Pluriannuelle d'Objectifs encadre le soutien de la Ville de Poitiers. Elle est actuellement en cours de renouvellement pour la période 2017-2020. Parallèlement, d'autres formes d'accompagnement existent selon les projets de l'association.

- Soutien matériel et logistique :

Mise à disposition de matériel pour les manifestations diverses.

Mise à disposition du bâtiment et maintenance de celui-ci.

Mise à disposition de l'école Evariste Galois pour les besoins de l'accueil de loisirs maternel.

Utilisation de la restauration scolaire municipale à l'école Evariste Galois pendant les vacances scolaires pour les accueils de loisirs.

- Soutien financier :

La fête de quartier, le journal de quartier, le conseil de quartier.

Le carnaval et coordination éducative.

L'action culturelle.

Le fonctionnement général.

Les accueils de loisirs 3-17 ans via le Contrat Enfance Jeunesse.

L'accompagnement scolaire.

L'entretien quotidien du bâtiment.

Le poste de direction.

Aide à l'investissement (projet d'extension).

- Accompagnement et suivi de l'association :

Une commission mixte annuelle.

Réunions mensuelles des directeurs de maison de quartier animée par le service Maison de Quartier.

Concertations régulières avec les élus de la Ville dans le cadre du renouvellement des Conventions Pluriannuelles d'Objectif.

Trois élus de la Ville sont « membres invités » (voix consultative) du Conseil d'Administration de l'association.

#### Caisse d'Allocations Familiales de la Vienne

Plusieurs conventions encadrent les soutiens financiers de la CAF envers la Maison de la Gibauderie :

La Prestation de Service Animation Globale et Animation Collective Familles.

La Prestation de Service Accueil de Loisirs et ALOE.

Le fonctionnement des accueils de loisirs 3-17 ans via le Contrat Enfance Jeunesse.

Le soutien au secteur jeunesse (soutien aux projets des jeunes).

Le soutien au secteur Familles (REAAP).

Le fonctionnement de l'accompagnement scolaire (Contrat Local d'Accompagnement à la Scolarité – CLAS).

Aide à l'investissement dans le cadre du projet d'extension de la Maison de la Gibauderie.

#### La Ligue de l'Enseignement de la Vienne

La Maison de la Gibauderie est affiliée à cette fédération d'Education Populaire pour :

- Participer à un mouvement associatif fédéré autour de valeurs d'éducation populaire et agir en réseau.

- Etre politiquement représenté localement et nationalement.

- Accéder à des services spécifiques (soutien à la fonction employeur).

La Ligue de l'enseignement est membre de droit du Conseil d'Administration de la maison de la Gibauderie.

#### Le groupement d'employeur des associations - GESC

En matière de gestion salariale, le Conseil d'Administration entend lutter contre le travail précaire (CDD et temps de travail « très » partiels), fidéliser et développer les compétences du personnel d'animation. Depuis octobre 2013, le Conseil d'Administration a donc recours au GESC - Groupement des associations – pour co-employer 3 animateurs avec le Centre Social des Trois Cités et Cap Sud.

Afin d'être acteur dudit groupement d'employeur, le directeur de la Maison de la Gibauderie est mandaté par le Conseil d'Administration de la MG pour siéger au Conseil d'Administration du GESC.

#### Le collectif des Maisons de Quartier

La Maison de la Gibauderie participe activement au Collectif des Maisons de Quartier, espace de rencontres, d'échanges entre administrateurs de maison de quartier. Le renouvellement des Conventions Pluriannuelles d'Objectifs avec la Ville de Poitiers a mobilisé le collectif à de nombreuses reprises en 2016, notamment dans le cadre d'entretiens (15 heures) réalisés par Thomas Kirszbaum – sociologue missionné par la Ville.



## VIE DES INSTANCES STATUTAIRES

- Une Assemblée Générale ordinaire et extraordinaire, s'est tenue le 21 mars 2016. Plus de 100 votants ont pris part aux décisions (adoption des rapports 2015 et prévisionnels 2016, élection du Conseil d'Administration, affectation de fonds propres au projet d'extension, modification statutaire).
- Le Conseil d'Administration est constitué des 16 membres adhérents élus à l'AG, d'un membre de droit (représentant de la Ligue de l'Enseignement), de 3 membres invités (élus de la Ville). Sa fonction consiste à décider des grandes orientations de l'association en matière de politique associative, gestion financière et salariale. Il s'est réuni 4 fois : le 29/02/16, le 04/04/16, le 04/07/16 et le 05/12/2016.
- Le Bureau est constitué des 16 membres adhérents de l'association élus en Assemblée Générale. Sa fonction consiste à prendre les décisions relatives à la vie courante de l'association. Il s'est réuni 10 fois : le 11/01/16, le 01/02/16, 02/05/16, 06/06/16, 05/09/16, 19/09/16, 03/10/16, 17/10/16, 07/11/16, 21/11/16.
- Six « commissions internes » thématiques ont pour objet de préparer les prises de décision du Bureau :
  1. Le Comité de Concertation : aucune réunion en 2016.
  2. Accueils de loisirs Enfance/Jeunesse : 5 réunions en 2016.
  3. Familles : 3 réunions en 2016.
  4. Equipement/finances : 10 réunions en 2016.
  5. Commission prospective : 2 réunions en 2016.
  6. Comité de pilotage du renouvellement du projet d'animation : 4 réunions en 2016.
- Trois « Commissions externes » thématiques ont pour objet d'animer des actions :
  1. Programmation spectacles-expositions-conférences : 4 réunions en 2016
  2. Communication et Journal de Quartier : 2 réunions en 2016.
  3. Animation du Conseil de Quartier : 4 réunions en 2016.

## TEMPS FORTS DE LA VIE ASSOCIATIVE

### Renouvellement du projet d'animation pour 2018-2021

Dès septembre 2016, l'association a choisi d'engager plusieurs démarches qui visent à alimenter la ré-écriture de son projet d'animation :

- Etude des données statistiques 2007-2012 : portrait de territoire réalisé par la SCOP ARS Territoires.
- Etude de la territorialité de l'association : cartographie des adhérents par la SCOP ARS Territoires.
- Evaluation de « l'ouverture à tous » et de la « participation » sur 2014-2017 : enquête auprès de 120 adhérents menées par une stagiaire Assistante sociale, Fanny Rotgé.
- Etude sociologique sur les attentes des habitants : enquête auprès de 1000 habitants menées par 70 étudiants en Licence de Sociologie de l'Université de Poitiers.
- Impulsion de deux nouveaux chantiers associatifs mobilisant directement des habitants : « La Gibauderie se mobilise avec les parents et l'école pour la réussite de tous les enfants. » et « Bien vieillir et continuer à participer à la vie de son quartier. ».

Conformément aux conclusions de l'évaluation intermédiaire (décembre 2015) du projet d'animation, ces démarches devront permettre :

- D'actualiser notre connaissance du quartier.
- Faire émerger des préoccupations, des attentes, des envies des adhérents et des habitants.
- Prolonger la dynamique intergénérationnelle par une prise en compte collective de la question du vieillissement.
- Prolonger la dynamique de participation par le développement du pouvoir d'agir des habitants sur leurs préoccupations.
- D'engager avec les habitants et les partenaires une co-construction du projet d'animation 2018-2021.

## BENEVOLAT 2016

### Une ressource significative de la participation qui avoisine 7 Equivalents-Temps-Plein, soit plus de 11000 heures en 2016.

Toutes les activités sont déployées selon un objectif permanent d'entretien et de développement du bénévolat. Le bénévolat s'est traduit en 2016 par :

- 1 200 heures dédiées à la vie statutaire et aux commissions internes.
- 3 100 heures dédiées aux commissions externes et comités d'animation.
- 2 600 heures dédiées à l'animation d'ateliers réguliers.
- 4 100 heures aux multiples évènements et animations locales.

## RESSOURCES HUMAINES

### POLITIQUE DE FORMATION

#### Brevet Professionnel de Jeunesse et d'Éducation Populaire et Sportive.

- Claire Guilbault
- Mélanie Viales
- Simon Neuillé

#### Analyse de la pratique et formations de Soutien à la Parentalité

- rencontres/formations à destination de Léa Guillard et Gnama Cissé.

#### Soutien à la scolarité (1 journée)

- Claire Guilbault
- Mélanie Viales

#### Animation et Nouvelles Technologies

- 15 heures de formation à destination de Fany Thomas.

#### Journées Professionnelles de l'Animation Globale

- 24 heures de formation à destination de Gwénael Caillaud.

### EVOLUTION DE L'ÉQUIPE SALARIEE EN 2016-2017

- Départs :

Wilfried Adou – animateur enfance (septembre 2016), Léa Guillard – responsable jeunesse/familles (octobre 2016), Estelle Petit – agent administratif (octobre 2016), Julie Thomas – animatrice enfance (janvier 2017), Gwénael Caillaud – directeur (février 2017).

- Recrutements :

Isabelle Picard – secrétaire/comptable (octobre 2016), Amandine Bouffard – agent accueil/animation (septembre 2016) – Léa Bouguerra – animatrice accompagnement scolaire (novembre 2016), Elodie Imbert – animatrice enfance (septembre 2016), Amélie Romat – responsable familles/projets participatifs (janvier 2017), Audrey Juin – animatrice enfance (janvier 2017), Christophe Besson – directeur (avril 2017).

### REPRESENTATION DU PERSONNEL ET DIALOGUE SOCIAL

- Election de Fany Thomas comme Déléguée du Personnel en juin 2016.
- 1 réunion mensuelle : déléguée du personnel/direction.
- 1 réunion tous les deux mois : Comité d'Établissement pour la gestion des œuvres sociales.
- Mise en place d'un Règlement Intérieur pour les salariés de l'association.
- Actualisation du Document Unique de Prévention des Risques Professionnels.

### ORGANIGRAMME AU 01/04/2017

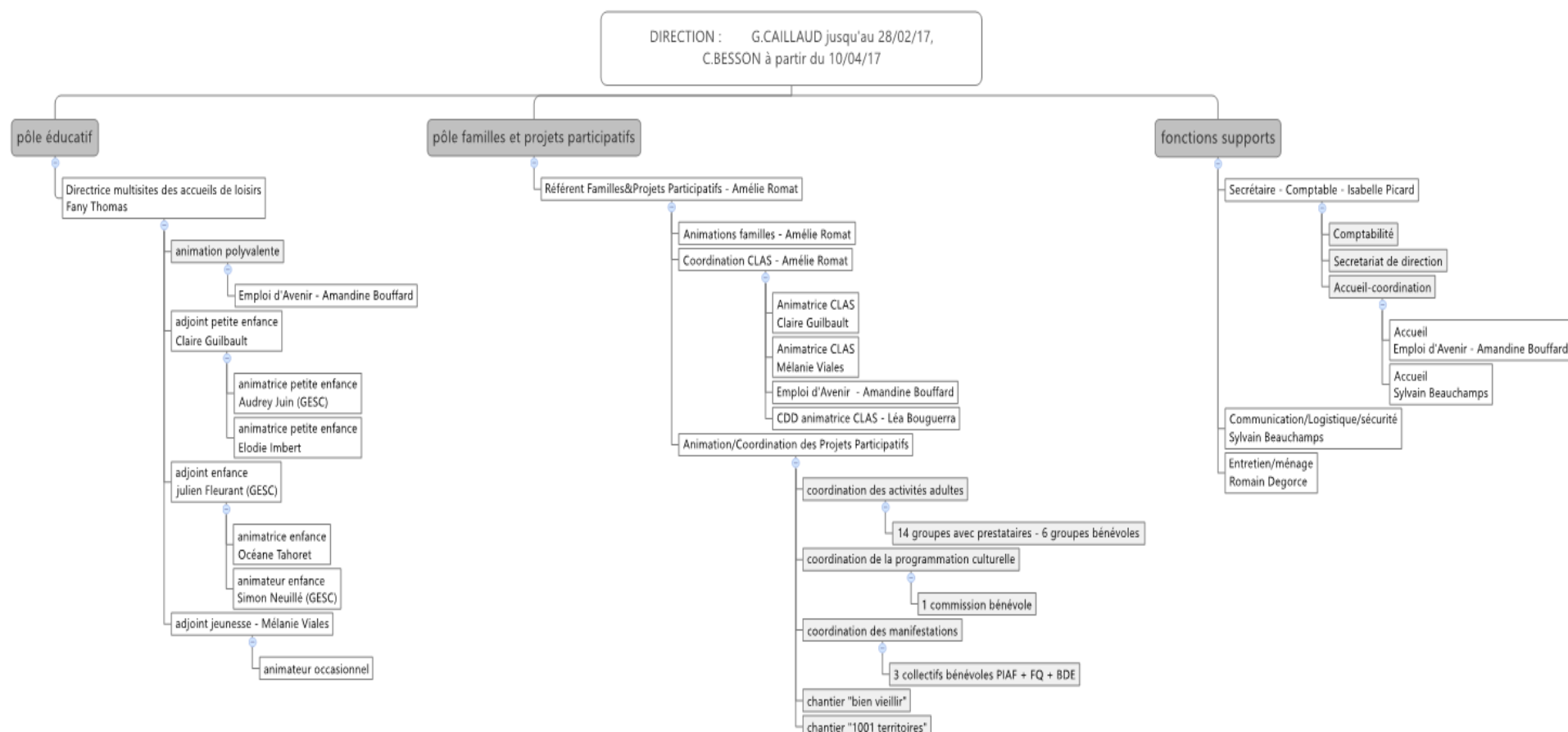

### III. RAPPORT FINANCIER 2016

#### BILAN - MAISON DE LA GIBAUDERIE Edition du 01/01/2016 au 31/12/2016

ACTIF	Exercice N			N-1	PASSIF	Exercice N NET	Exercice N-1 NET
	Brut	Amortissements et Provisions	Net	Net			
Actif immobilisé :					Fonds Associatifs et réserves		
Immobilisations incorporelles					Réserves		
Immobilisations corporelles inst techniques	19 687	6 607	13 080	10 798	Legs et donations		
Immobilisations corporelles	57 840	36 857	20 984	27 461	Projet Associatif	150 000	
Immobilisations financières	3928		3928	451	Report à nouveau	162 087	234 736
<b>TOTAL I</b>	<b>81 455</b>	<b>43 464</b>	<b>37 991</b>	<b>38 710</b>	Résultat de l'exercice (bénéfice ou perte)	54 898	77 351
Actif circulant :					Subventions d'investissements	13 430	13 747
Stocks et en-cours (autres que marchandises)					<b>TOTAL I</b>	<b>380 414</b>	<b>325 834</b>
Marchandises					Provisions pour risques et charges		
Avances et acomptes versés sur commandes	150		150		Provisions engagement retraite	6 319	10 215
Créances :					Fonds dédiés		
Clients et comptes rattachés	7997	612	7385	502	Dettes		
Autres	47 531		47 531	40 680	Emprunts et dettes assimilées auprès des établissements de crédits (2)		
Valeurs mobilières de placement					Avances et acomptes reçus/commandes		
Disponibilités	397 939		397 939	314 871	Dettes fournisseurs et comptes rattachés	10 886	7 374
<b>TOTAL II</b>	<b>453 617</b>	<b>612</b>	<b>453 005</b>	<b>356 053</b>	Dettes fiscales et sociales	28 076	28 516
Charges constatées d'avance (III)	533		533	7 754	Dettes sur immobilisations et comptes rattachés		
					Autres dettes	4 722	23 298
<b>TOTAL GENERAL (I+II+III)</b>	<b>535 605</b>	<b>44 076</b>	<b>491 529</b>	<b>402 517</b>	<b>TOTAL II</b>	<b>43 684</b>	<b>59 188</b>
					Produits constatés d'avance (IV)	61 112	7 280
					<b>TOTAL GENERAL (I+II+III+IV)</b>	<b>491 529</b>	<b>402 517</b>

**COMPTE DE RESULTAT – Maison de la Gibauderie - Edition du 01/01/2016 au 31/12/2016**

<b>COMPTE DE RESULTAT</b>	<b>2016</b>	<b>2015</b>	<b>2014</b>
<b>PRODUITS D'EXPLOITATION</b>			
Ventes de marchandises	786	3 781	3 918
Production vendue (biens et services)	84690	80 166	76 774
<b>Montant net du chiffre d'affaires</b>	<b>85 476</b>	<b>83 947</b>	<b>80 692</b>
dont à l'exportation :			
Production stockée			
Production immobilisée			
Subventions d'exploitation	391 012	363 126	281 579
Reprises sur provisions et amortissements, transferts de charges	6 387	6 698	11 908
Autres produits	3 896		7
Collectes			
Cotisations	4 684	4 178	3 171
Legs et donations			
Report des ressources non utilisées des exercices antérieurs			
<b>Sous total</b>	<b>405 979</b>	<b>374 002</b>	<b>296 666</b>
<b>TOTAL I</b>	<b>491 455</b>	<b>457 949</b>	<b>377 358</b>
<b>CHARGES D'EXPLOITATION</b>			
Achats de marchandises		1 653	1 838
Variation de stocks marchandises			
Achats de matières et autres approvisionnements			
Variation de stocks matières			
Autres achats (non stockés)	133 986	92 782	90 386
Charges externes	38 656	35 552	37 954
Impôts, taxes et versements assimilés	3 827	3 437	3 539
Rémunération du personnel	195 599	178 011	83 533
Charges sociales	56 291	52 978	44 693
Autres charges de personnel	2 259	2 853	51 709
Dotations aux amortissements	13 869	10 973	6 341
Dotations aux provisions	612	2 602	2 014
Engagements à réaliser sur ressources affectées			
Autres charges	2 301	1 940	1 612
<b>TOTAL II</b>	<b>447 400</b>	<b>382 781</b>	<b>323 619</b>
<b>1- RESULTAT D'EXPLOITATION (I - II)</b>	<b>44 055</b>	<b>75 168</b>	<b>53 738</b>
<b>COMPTE DE RESULTAT</b>	<b>2016</b>	<b>2015</b>	<b>2014</b>
<b>PRODUITS FINANCIERS :</b>			
De participation			
D'autres valeurs mobilières et créances de l'actif immobilisé			
Autres intérêts et produits assimilés	3 250	2 858	2 084
Produits nets sur cessions de valeurs mobilières de placement			
<b>TOTAL III</b>	<b>3 250</b>	<b>2 858</b>	<b>2 084</b>
<b>CHARGES FINANCIERES :</b>			
Dotations aux amortissements et aux provisions			
Intérêts et charges assimilées			
Charges nettes sur cessions de valeurs mobilières de placement			
<b>TOTAL IV</b>			<b>-</b>
<b>RESULTAT FINANCIER (III - IV)</b>	<b>3 250</b>	<b>2 858</b>	<b>2 084</b>
<b>2- RESULTAT COURANT (I-II+III-IV)</b>	<b>47 305</b>	<b>78 026</b>	<b>55 822</b>

<b>PRODUITS EXCEPTIONNELS:</b>			
Sur opérations de gestion	21 335	5 284	1 354
Sur opérations en capital			
Reprises sur provisions et transferts de charges			
<b>TOTAL (V)</b>	<b>21 335</b>	<b>5 284</b>	<b>1 354</b>
<b>CHARGES EXCEPTIONNELLES:</b>			
Sur opérations de gestion	13 740	5 958	534
Sur opérations en capital			
Dotations aux amortissements et aux provisions			
<b>TOTAL (VI)</b>	<b>13 740</b>	<b>5 958</b>	<b>534</b>
<b>RESULTAT EXCEPTIONNEL (V-VI)</b>	<b>7 595</b>	<b>- 674</b>	<b>820</b>
<b>TOTAL DES PRODUITS (I+V+VII)</b>	<b>516 040</b>	<b>466 091</b>	<b>380 795</b>
<b>TOTAL DES CHARGES (II+VI+VIII)</b>	<b>461 140</b>	<b>388 739</b>	<b>324 153</b>
<b>RESULTAT</b>	<b>54 899</b>	<b>77 351</b>	<b>56 642</b>
<b>CONTRIBUTIONS VOLONTAIRES EN NATURE</b>	2016	2015	2014
Personnel			7 349
Prestations en nature	110 084	107 841	81 173
Personnel bénévole	107 801	109 261	94 843
<b>TOTAL DES CONTRIBUTIONS VOLONTAIRES</b>	<b>217 885</b>	<b>217 102</b>	<b>183 365</b>
<b>CONTRIBUTIONS VOLONTAIRES EN NATURE</b>	2 016	2 015	2014
Personnel bénévole	107 801	109 261	94 843
Mise à disposition gratuite de biens et services	110 084	107 841	81 173
Personnel			7 349
<b>TOTAL DES CONTRIBUTIONS VOLONTAIRES</b>	<b>217 885</b>	<b>217 102</b>	<b>183 365</b>

## ANNEXE 2016

<b>TOTAL DU BILAN :</b>	<b>491 529 €</b>
<b>TOTAL DES PRODUITS :</b>	<b>516 039 €</b>
<b>RESULTAT :</b>	<b>54 898 €</b>

### 1 -PRINCIPE ET METHODES COMPTABLES

#### A. PRINCIPES ET CONVENTIONS GENERALES

Les comptes de l'exercice clos ont été élaborés et présentés conformément aux règles comptables dans le respect du principe de prudence et d'indépendance des exercices et en présupposant la continuité de l'exploitation.

La méthode de base retenue pour l'évaluation des éléments inscrits en comptabilité est la méthode des coûts historiques.

Les conventions comptables ont été appliquées en conformité avec les dispositions du code de commerce, du décret comptable du 29/11/83 ainsi que du règlement du CRC n° 2000-06, n° 2004-06 relatifs à la réécriture du plan comptable général 2005.

Les amortissements pour dépréciation des immobilisations corporelles sont calculés selon les nouvelles modalités édictées par les règlements CRC n°2002-10, 2003-7,2004-06.

Aucune immobilisation ne fait apparaître d'éléments décomposables.

Les amortissements des immobilisations ont été calculés en fonction des durées d'usage dans la mesure où les seuils prévus par l'avis 2005-D du 1<sup>er</sup> juin 2005 du CNC ne sont pas atteints.

#### B. PERMANENCE DES METHODES

Les méthodes d'évaluation retenues pour cet exercice n'ont pas été modifiées par rapport à l'exercice précédent.

#### C. CHANGEMENT DE METHODE DE PRESENTATION

Aucun changement de méthode de présentation n'est intervenu durant l'exercice.

### 2 -PRINCIPES COMPTABLES RETENUS

#### A. IMMOBILISATIONS CORPORELLES ET INCORPORELLES

Les immobilisations sont évaluées à leur coût d'acquisition, TVA comprise.

Les amortissements pour dépréciation sont les amortissements économiquement justifiés. Ils sont calculés selon le mode linéaire.

#### B. REMUNERATION DES PLUS HAUTS CADRES DIRIGEANTS

Conformément à la loi 2006-586 du 23 mai 2006, la rémunération des plus hauts cadres dirigeants s'élève à 34 536 €.

#### C. SUBVENTION PROJET D'EXTENSION

Au cours de la période, l'association a perçu une subvention de la ville concernant le projet d'extension d'un montant de 30 000 €.

#### D. PROVISIONS POUR RISQUES ET CHARGES

La provision figurant au bilan correspond à l'engagement d'indemnité de départ à la retraite de 6 319 €. Cette provision a été évaluée sur la base d'un calcul actuariel en fonction des hypothèses suivantes :

- Convention collective des Animation (ex-socioculturelle) ;
- Taux d'actualisation de 3 % ;
- Taux de croissance des salaires de 3 % constant ;
- Taux de rotation du personnel de 2 % constant ;
- Un départ à la retraite à 65 ans à l'initiative du salarié ;
- Une probabilité de non départ à la retraite et de survie calculée en fonction de l'âge du salarié ;
- Taux de charges sociales de 40 %.

## E. CONTRIBUTIONS VOLONTAIRES

L'association a bénéficié en 2016 de la mise à disposition des éléments suivants par la Ville de Poitiers :

- Mise à disposition de locaux :

Valeur locative	60 224 €
Charges Travaux / Maintenance	6 180 €
Charges Energie / Fluides	8 828 €
<b>Sous Total</b>	<b>75 232 €</b>
Valeur locative ALSH	18 067 €
Charges Travaux / Maintenance ALSH	2 060 €
Charges Energie / Fluides ALSH	2 943 €
Service Restauration ALSH	5 764 €
Production de repas ALSH	6 018 €
<b>Sous Total</b>	<b>34 852 €</b>
<b>Total</b>	<b>110 084 €</b>

## F. BENEVOLAT

La participation des bénévoles à l'activité de l'Association est estimée à l'équivalent de 6,78 personnes à plein temps. Elle a été valorisée à 107 801.16 € selon le calcul suivant :

Estimation (9,67 € brut horaire * 11148 h)	107 801
--	---------

## 3 - INFORMATIONS SUR LE BILAN

### A. ETAT DES IMMOBILISATIONS

	Immobilisations incorporelles	Immobilisations corporelles	Immobilisations financières
Valeur en début d'exercice	898 €	72 510 €	451 €
Augmentation (investissements)		9 673 €	3477 €
Diminution (cessions, mise au rebut)	699 €	4 855 €	
Valeur en fin d'exercice	199 €	77 328 €	3928 €

### B. ETAT DES AMORTISSEMENTS

	Immobilisations corporelles	Immobilisations incorporelles
Valeur en début d'exercice	34 250 €	898 €
Dotation	13 869 €	
Reprises	4 855 €	699 €
Valeur en fin d'exercice	43 265 €	199 €

### C. CREANCES ET DETTES

CREANCES	à moins d'un an	de un à cinq ans
USAGERS	7 998	
PRESTATIONS CAF	41 056	
SUBVENTIONS VILLE	2 000	
FOURNISSEURS ACOMPTE	581	
PRODUITS A RECEVOIR	3 730	
CREANCES SOCIALES	163	
CHARGES CONSTATEES D'AVANCE	533	

DETTES	à moins d'un an	de un à cinq ans
FOURNISSEURS	4 338	
CHARGES A PAYER	3 827	
DETTES SOCIALES	28 076	
FOURNISSEURS FNP	6 548	
ACOMPTE USAGERS	895	
PRODUITS CONSTATES D'AVANCE	61 112	

## Evaluation des créances et des dettes

Les créances et dettes ont été évaluées pour leur valeur nominale.

## Dépréciation des créances

Les créances ont, le cas échéant, été dépréciées par voie de provision pour tenir compte des difficultés de recouvrement auxquelles elles étaient susceptibles de donner lieu.

### D. ETAT DES PROVISIONS

	Provisions d'engagement retraite	Provisions Fonds dédiés	Provisions Actif circulant
Valeur en début d'exercice	10215 €		
Augmentation			
Diminution (reprise)	3 896 €		
Valeur en fin d'exercice	6 319 €		

### E. TABLEAU DE VARIATION DES FONDS PROPRES

#### Variation des fonds associatifs

		Début d'exercice	Augmentation	Diminution	Fin d'exercice
11000 0	Report à nouveau	234 736 €	77 351 €		312 087 €
12000 0	Bénéfice de l'exercice	77 351 €	54 898 €	77 351 €	54 898 €
13100 0	Subvention investissement	22 028 €			22 028 €
13900 0	Quote-part subvention investissement	8 281 €	318 €		8 598 €

### F. COMPTE DE REGULARISATION

<b>1. PRODUITS CONSTATES D'AVANCE</b>	<b>61 112 €</b>
- Atelier Anglais.....	4 894
- Atelier Art Foral.....	2 476
- Atelier Club photo.....	1 316
- Atelier Danse Africaine.....	1 879
- Atelier Espagnol .....	1 358
- Atelier Œnologie.....	1 447
- Atelier Yoga .....	5 261
- CLAS - CAF .....	5 861
- CLAS - Ville.....	2 400
- Adhésions familles/associations .....	1 975
- Subv. Investissement Ville .....	30 000
- Régul 2016 / Poste Direction .....	2 245
<b>2. CHARGES CONSTATEES D'AVANCE</b>	<b>533 €</b>
- Cnea .....	146
- OVH.COM .....	32
- CAP SUR LE VELO .....	355
<b>3. CHARGES A PAYER</b>	<b>4 804 €</b>
- Uniformation .....	3 827
- Œuvres Sociales.....	977
<b>4. PRODUITS A RECEVOIR</b>	<b>3 730 €</b>
- ASP Prime à l'Embauche .....	1 232
- UNIFORMATION BPJEPS M. VIALES .....	1 852
- UNIFORMATION BPJEPS G. CAILLAUD .....	646



**5. SUBVENTION A RECEVOIR 43 056 €**

- CAF – Animation Globale..... 12 903
- CAF – ALSH ..... 6 389
- CAF – Animation Famille ..... 11 725
- CAF – Clas..... 9 768
- MSA – ALSH..... 271
- VILLE – clas..... 2 000

**6. FOURNISSEURS FACTURES NON PARV. 6 548 €**

- YOGA Décembre 2016 ..... 240
- ATELIER PHOTO 4t2016 ..... 400
- Œnologie Décembre 2016 ..... 667
- Danse Africaine Décembre 2016 ..... 460
- Gib Echo Journal Décembre 2016 ..... 701
- Cabinet RIVAULT..... 4 080

**7. DETTES SOCIALES 277 €**

- Congés payés..... 215
- Provision pour congés payés ..... 62

**4 -INFORMATION SUR LE COMPTE DE RESULTAT****A. PRODUITS FINANCIERS**

La comptabilisation des produits financiers s'est effectuée sur les opérations constatées au cours de l'exercice comptable.

**B. PRODUITS ET CHARGES EXCEPTIONNELS**

Produits exceptionnels :	Sur exercice antérieur / PS Globale 2015 :	7.470 €
	Sur ex antérieur / PS Anim C Familles :	6.622 €
	Sur exercice antérieur :	
	- Ligue de l'enseignement	2940 €
	- Chèque non débité à plus d'un an	289 €
	- Prestations 2015 non comptabilisées	3.695 €
	Quote-part subvention d'investissement :	318 €
	soit au total :	<u>21 334 €</u>

Charges exceptionnelles :	Charges sur exercice antérieur :	
	- Facture GESG 2015 :	8.300 €
	- Facture FEPS 2015 :	245 €
	Subv. Non perçue :	
	- CAF ALSH 2015 :	26 €
	- MSA ALSH 2015 :	122 €
	- CAF ALOE 2015 :	3233 €
	- VILLE-Poste Direction :	1814€
	soit au total :	<u>13 740 €</u>

### III. RAPPORT D'ORIENTATION 2017

Ce rapport est particulier, parce que nous devons en 2017 œuvrer à la construction d'un projet d'animation globale (PAG) du territoire pour la période 2018-2021.

Ce PAG est annoncé dans la Convention Pluriannuelle d'Objectifs (CPO) nous liant à la Ville et la CAF pour 2017-2020.

Nous rappelons que ce PAG est nécessaire pour continuer à être reconnu comme un centre social par la CAF, et qu'il est aussi la base de notre relation de confiance avec la ville.

A terme, nous souhaitons que la coordination entre la ville et la CAF permette de synchroniser la CPO et le PAG, car leur décalage n'est pas très logique ni très confortable pour les trois partenaires.

Il est impossible de dire aujourd'hui ce que sera ce projet quadriennal : nous avons 1 an pour créer.

Mais quoi qu'il arrive il sera conçu dans le respect des objectifs de l'association, qui sont :

- de répondre aux besoins des familles et habitants,
- de développer le lien social, notamment intergénérationnel
- tout en agissant dans une optique d'éducation populaire et de citoyenneté

Ce projet sera également conçu dans le respect de la CPO (MG-Ville-CAF), laquelle fixe des objectifs communs à toutes les Maisons de quartier.

Ces objectifs sont notamment :

- d'œuvrer pour être une maison pour tous, en veillant à être le plus accessible possible et à aller vers ceux qui ne viennent pas spontanément,
- d'être un relai de citoyenneté et du pouvoir d'agir, en se positionnant dans l'accompagnement des habitants dans leurs préoccupations et dans leurs projets, en veillant à ne pas faire à leur place.

Nous allons étudier les données du diagnostic de territoire, qui est en train de s'achever, pour mieux connaître notre territoire et ses habitants. Nous le présenterons, avec le résultat de la consultation des adhérents et des habitants, lors d'une journée de restitution le 13 mai 2017.

L'objectif est aussi ce jour-là de donner une nouvelle impulsion au pouvoir d'agir.

Nous constituerons des groupes d'habitants volontaires autour de thèmes qu'ils auront mis en avant. Il s'agit de les aider à ce que leur parole, devenue collective, puisse aboutir à la création de projets pour améliorer la situation qui les préoccupe. La Maison se positionnera en accompagnement de ces groupes-projets. Peut-être que tous les thèmes ne pourront pas être traités immédiatement et que le CA devra prioriser les actions.

Ensuite viendra le temps de l'élaboration et de l'écriture du projet. Il y aura un travail pour déterminer nos objectifs, en prenant en compte les souhaits des habitants.

Par ailleurs, nous proposons de poursuivre nos opérations « 1001 territoires », constituée d'une aide à la réussite scolaire et à la parentalité, ainsi que « Bien vieillir à la Gibauderie », qui vise à aider les plus âgés à agir pour rester maîtres de leur vie sociale.

Sur le plan des accueils de loisirs, dont la saturation est notoire, nous espérons que la Ville et la CAF nous accorderont, dans le cadre du Contrat Enfance jeunesse, davantage de moyens :

- Nous demandons une augmentation du nombre de places : nous sommes actuellement contraints, pour n'exclure personne, de partager beaucoup (3,5 jours sont accordés en moyenne pendant les vacances) et nous ne donnons pas pleine satisfaction aux familles.
- Nous espérons aussi pouvoir ouvrir un peu plus pendant l'été (actuellement l'accueil n'est ouvert que 4 semaines).

Enfin, nous ne serons sans doute pas loin, après trois ans de travail, d'inaugurer une extension de nos locaux.

Les échéances qui nous attendent sont autant d'occasions d'amorcer dans des conditions stimulantes notre travail avec le nouveau directeur de la Maison que nous avons recruté en janvier : Christophe Besson, qui prendra ses fonctions dans 15 jours.

Notre objectif en 2017 sera, avec lui, de permettre à tout l'éventail de la citoyenneté de s'exprimer dans la Maison :

- être simplement adhérent de l'association et fréquenter la Maison
- s'investir, participer aux activités de la Maison, en étant bénévole,
- participer dans le cadre du pouvoir d'agir, en se saisissant de l'action collective pour améliorer la vie dans le quartier.

La présidente, Sophie JEUSSEAUME-JOSSAUD

## IV. BUDGET PREVISIONNEL 2017

Charges	Prévisionnel 2017	Produits	Prévisionnel 2017
<b>Achats</b>	<b>111 500</b>	<b>Prestations de service, marchandises</b>	<b>76 440</b>
. Achat prestations de service	69 700	. Caf / Prestation de service	15 000
. Blanchisserie	100	. Caf / ACF	0
. Imprimerie	8 700	. Caf / REAP	0
. Photocopies	0	. Caf / handicap	0
. Carburant	500	. Caf / ALOE	5 000
. Eau - Gaz - Electricité	0	. Participation des familles	46 200
. Alimentation - Boissons	12 500	Vente de prestation de service	9 700
. Marchandises	0	. Vente de marchandises	540
. Fournitures d'entretien - Petit équipement	17 000		0
. Fournitures de bureau	2 000	<b>Produits des activités annexes</b>	<b>0</b>
. Fourniture logiciels	1 000		0
. Fournitures activités et matériel éducatif	0		0
. Pharmacie	0		0
	0	<b>Subventions</b>	<b>410 460</b>
<b>Services Extérieurs</b>	<b>62 750</b>	. Sub & PS versées par l' Etat :	20 200
. Loyer et charges locatives	500	. Sub & PS Régionales :	0
. Location de matériel	4 900	. Sub & PS Départementales :	0
. Entretien et Réparations	2 500	. Sub & PS Communales : fonctionnement	119 260
. Formation	12 250	. Sub & PS Communales : CEJ	171 000
. Assurances	2 000		0
		. Sub exploit & PS des organismes nationaux dont MSA	0
. Documentation générale	600	. Subvention expl CAF - PAG	64 000
. Prestation GESG	38 000	. Subvention expl CAF - ACF/REAP - Jeunesse	36 000
. Prestation de comptabilité	2 000	. Subvention exploitation EPCI (intercommunalité)	0
<b>Autres services extérieurs</b>	<b>24 250</b>		0
. Honoraires	10 000	. Sub exploit & PS versée par une entreprise	0
. Communication - Publicité - Informations	0	. Subv & PS versée par une autre entité publique	0
. Transport lié aux activités	0	. Fédération des Ctres Sociaux	0
. Déplacement - Missions - Réceptions	7 400		0
. Affranchissement - Téléphone	5 200		0
. Charges d'études	0	<b>Autres pdts de gestion courante</b>	<b>4 000</b>
. Services bancaires et assimilés	0	. Adhésions	4 000
. Frais d'actes	0	. Divers	0
. Divers	1 000	. Mécénat	0
. Cotisations	650	. Don	0
<b>Impôts et Taxes</b>	<b>4 000</b>		0
. Taxe sur salaires	0		0
. Uniformation	4 000	<b>Produits Financiers</b>	<b>3 500</b>
		. Interets bancaires	3 500
<b>Charges de Personnel</b>	<b>297 000</b>		0
. Salaires	293 000		0
. Charges sociales	0		0
. Autres charges sociales	0	<b>Produits Exceptionnels</b>	<b>0</b>
		. Quote-part subvention d'investissement virée au résultat	0
. Indemnités - œuvre sociales	2 500		0
. Pharmacie-med trav	1 500		0
<b>Autres charges de gestion courante</b>	<b>1 500</b>	. Crédit URSSAF	0
. Droits d'auteur	700	. Divers	0
. Perte sur créance irrécouvrable	0	. autres pdts / ex ant.	0
. Divers	800	. sub expl / ex ant.	0
. Affiliation	0	<b>Reprise sur amort. &amp; prov.</b>	<b>2 500</b>
		. Reprise sur provisions	2 500
<b>Charges financières</b>	<b>0</b>	. Report des ressources / subtn	0
. Agios	0		0
. Intérêts des emprunts	0	<b>Transfert de charges</b>	<b>17 100</b>
		. Emplois aidés (FONJEP, CNASEA)	3 500
<b>Charges exceptionnelles</b>	<b>0</b>	. Assurance	0
Régularisations	0	. Uniformation	13 600
Chges except. Sur opération de gestion	0		
Dons et libéralités	0		
Chges sur ex ant.	0		
<b>Dotations aux amort. &amp; prov.</b>	<b>13 000</b>		
. Dotation aux amortissements	13 000		
. Provision engagement retraite	0		
. Autres charges de personnel	0		
. Dot Prov Deprec Actifs Circ	0		0
<b>TOTAL DES CHARGES</b>	<b>514 000</b>	<b>TOTAL DES PRODUITS</b>	<b>514 000</b>