

# **ASSEMBLÉE GÉNÉRALE**

**de l'Association de  
Gestion et d'Animation de  
LA MAISON DE LA GIBAUDERIE**

**LUNDI 21 MARS 2016**

**RAPPORT MORAL 2015**

**RAPPORT D'ACTIVITÉ 2015**

**RAPPORT FINANCIER 2015**

**RAPPORT D'ORIENTATION 2016**

**BUDGET PREVISIONNEL 2016**

# TABLE DES MATIERES

<b>I. RAPPORT MORAL 2015</b>	<b>P 3</b>
<b>II. RAPPORT D'ACTIVITE 2015</b>	
<b>PETITE ENFANCE - ENFANCE-JEUNESSE-FAMILLES</b>	<b>P 4</b>
<ul style="list-style-type: none"><li>• PETITE ENFANCE</li><li>• ENFANCE</li><li>• JEUNESSE</li><li>• FAMILLES</li><li>• ACCOMPAGNEMENT SCOLAIRE</li></ul>	
<b>ACTIVITES DE LOISIRS ET PROGRAMMATION CULTURELLE</b>	<b>P 9</b>
<ul style="list-style-type: none"><li>• ACTIVITES PAR ET POUR LES HABITANTS</li><li>• EXPOSITIONS-SPECTACLES-CONFERENCES</li></ul>	
<b>ANIMATION DE QUARTIER</b>	<b>P 10</b>
<ul style="list-style-type: none"><li>• FETE DE QUARTIER-BISTROT D'ETE</li><li>• JOURNAL DE QUARTIER</li><li>• CONSEIL DE QUARTIER</li></ul>	
<b>COOPERATION INTERASSOCIATIVE ET PARTENARIATS LOCAUX</b>	<b>P 11</b>
<ul style="list-style-type: none"><li>• SOUTIEN A LA VIE ASSOCIATIVE</li><li>• PROJET INTER-ASSOCIATIF</li><li>• COORDINATION EDUCATIVE TERRITORIALE</li></ul>	
<b>ANIMER LE PROJET ASSOCIATIF</b>	<b>P 12</b>
<ul style="list-style-type: none"><li>• PARTENARIATS INSTITUTIONNELS ET AFFILIATION</li><li>• VIE DES INSTANCES STATUTAIRES</li><li>• TEMPS FORTS DE LA VIE ASSOCIATIVE</li><li>• BENEVOLAT</li><li>• RESSOURCES HUMAINES</li></ul>	
<b>II. RAPPORT FINANCIER 2015</b>	<b>P 15</b>
<b>III. RAPPORT D'ORIENTATION 2016</b>	<b>P 17</b>
<b>IV. BUDGET PREVISIONNEL 2016</b>	<b>P 18</b>

# I. RAPPORT MORAL 2015

Notre Maison de quartier a eu une activité intense en 2015, activité qui a été conçue dans le cadre de nos OBJECTIFS GENERAUX, de nos VALEURS (inscrits dans notre projet d'Animation Globale 2014-2017).

**La Maison a d'abord répondu aux BESOINS DES FAMILLES du quartier** : nous avons mis en œuvre, comme les années passées, un principe de recensement des besoins et des envies, pour y répondre avec elles (et pas « à leur place »).

Cf le besoin d'un Centre de loisir pour tous les âges, besoin d'un Contrat Local d'Accompagnement Scolaire,

Cf Envies d'activités ados ou adultes,

Cf envies d'organiser de grands événements comme le carnaval-Projet Inter-Associatif et Familial, la fête de quartier, les bistrots de l'été...

**Au-delà de cet objectif immédiat, se trouve le 2<sup>ème</sup> objectif, le développement et à la qualité du LIEN SOCIAL dans le quartier.**

Certains chiffres en témoignent : l'augmentation du nombre de passages par mois dans la Maison en 2015, l'augmentation du nombre d'adhérents.

Notre objectif de mixité sociale se traduit par la volonté d'accueillir tous les habitants, et de pratiquer des tarifs proportionnels aux revenus.

La Maison est un lieu éminemment collectif et diversifié, ce qui fait du bien à tout le monde, et cela contribue à former nos jeunes.

**Ce qui amène au principe d'EDUCATION POPULAIRE, qui irrigue toute l'action de la Maison.**

Pour ce qui est de l'éducation des mineurs, nous y contribuons à notre manière, mais en relation avec nos partenaires que sont les parents et le corps enseignant, dans le cadre de la coordination éducative de territoire. Nos accueils de loisirs sont dotés d'ambitions pédagogiques claires, citoyennes.

Pour les enfants nous avons d'ailleurs franchi un cap important en créant des ateliers d'ACCOMPAGNEMENT A LA SCOLARITE.

30 enfants bénéficient d'un coup de pouce, donné par 3 salariés et 15 bénévoles.

Pour ce qui est des adultes, ils ont aussi bénéficié d'activités culturelles, manuelles ou artistiques, dont ils souhaitent la poursuite ou la création. Nous comptons 14 activités pour adultes, la moitié d'entre eux animée par des bénévoles.

Tous, enfants et adultes, ont eu de multiples occasions de participer à des actions collectives, de la conception des projets jusqu'à leur réalisation sur le terrain : 130 bénévoles sur le CARNAVAL – PIAF & la Fête de quartier de juin.

Nous sommes convaincus que l'action collective est en soi formatrice et constitue un des maillons de la citoyenneté.

Cette Maison fonctionne grâce à une association, il y a ici une vie associative intense, ce qui est une chance pour le quartier.

Notre succès peut peut-être se résumer à 2 chiffres : 7 ETP d'heures bénévoles & 9 ETP d'heures de travail salarié en 2015, les deux types d'activité étant conçues comme très complémentaires.

Donc la Maison a eu une capacité d'action particulièrement forte que nos partenaires, la Ville et la CAF reconnaissent.

La présidente,  
Sophie JEUSSEAUME-JOSSAUD

## II. RAPPORT D'ACTIVITE 2015

Dans son projet d'Animation Globale 2014-2017, la Maison de la Gibauderie a choisi de poursuivre les objectifs suivants :

Développer le lien social et intergénérationnel.  
Répondre, avec les familles, à leurs préoccupations.  
Agir dans une optique d'Education Populaire.

Cela s'est traduit en 2015 par :

### PETITE ENFANCE - ENFANCE – JEUNESSE – FAMILLES

#### ACCUEIL DE LOISIRS 3-5 ANS « GIB'AUX'MÔMES »

**Objectifs :**

Développer un moyen de garde éducatif sur le territoire à partir de juillet 2015.  
Organiser avec les familles concernées un accueil de loisirs 3-5 ans dans les locaux de l'école Evariste Galois. Intégrer son fonctionnement au projet d'animation global de l'association.

**Démarche associative 2015 :**

Concertations avec le service restauration de la Ville, le service éducatif de la ville, l'équipe enseignante de l'école Evariste Galois.  
Concertations avec les parents intéressés : préciser les besoins, vérifier l'adéquation avec l'organisation.  
Suivi par la commission Accueils de Loisirs.  
Constitution d'une équipe d'animation en juin 2015.  
Ouverture dès juillet 2015.  
Mode d'inscription visant à partager au maximum le nombre de places d'accueil de loisirs : nombre de jours limité, dépôt puis traitement des demandes avec rappel des familles.

**Organisation des ressources 2015 :**

Financement par le Contrat Enfance Jeunesse (Ville-CAF)  
Direction de l'accueil de loisirs 3-5 ans par Fany Thomas (0,5 ETP).  
Constitution d'une équipe d'animation à compter de juin 2015 : Claire Guilbault (0,6 ETP), Simon Neuillé (0,15 ETP), Julie Thomas (0,5 ETP).  
Interventions régulières de bénévoles.

**Principales réalisations 2015 :**

Eté 2015 :

- Projet autour du voyage de Smurf (personnage qui a accompagné les enfants le temps des vacances et qui a abouti à la construction d'un livre photo imagé avec les enfants),
- mini-stage au centre équestre,
- journées au château de Beauvoir,
- mini-camp avec une nuitée au bois de Givray,
- sorties inter-secteurs : lac de Moncontour, parc de la récréation...
- Participation aux animations des bistrot d'été.

Automne 2015 :

- projet jeux de société,
- sortie inter-secteurs au château de Rivau,
- troc patate avec les ados dans le quartier.

Mercredis 2015 :

- mise en place des clubs : cuisine, arts du cirque et récup'.
- Inscription à la programmation culturelle des Petits Devant les Grands Derrière.
- Grand-jeu avec les 6-11 ans et les jeunes.

**Fréquentation 2015 :**

Vacances :

41 enfants différents inscrits sur l'été et 50 enfants différents inscrits sur les vacances d'automne (pour seulement 14 places).

Mercredis :

40 enfants différents inscrits sur les mercredis de septembre à décembre (pour seulement 22 places).

Au total, l'accueil de loisirs 3-5 ans concerne au total 72 familles différentes.

Le système de partage des places maximise la fréquentation de l'accueil de loisirs (95% de taux de fréquentation sur les places disponibles).

## ACCUEIL DE LOISIRS 6-11 ANS « GIB'AUX'MÔMES »

### Objectifs spécifiques :

Développer un moyen de garde éducatif sur le territoire. Organiser un accueil de loisirs 6-11 ans.  
Etendre son ouverture aux grandes vacances.

### Démarche associative 2015 :

Développement d'actions « passerelles » avec le secteur familles et les accueils de loisirs 3-5 ans et 12-17 ans.  
Suivi de la commission Accueils de Loisirs.

Mode d'inscription visant à partager au maximum le nombre de places d'accueil de loisirs : nombre de jours limité, dépôt puis traitement des demandes avec rappel des familles.

### Organisation des ressources 2015 :

Financement par le Contrat Enfance Jeunesse (Ville-CAF)

Direction de l'accueil de loisirs 6-11 ans par Fany Thomas (0,5 ETP).

Constitution d'une équipe d'animation à compter de juin 2015 : Julien Fleurant (0,6 ETP), Wilfried Adou (0,5 ETP), Océane Tahoret (0,15 ETP).

Interventions régulières de bénévoles.

### Principales réalisations 2015 :

Tout au long de l'année :

Apprendre à s'engager sur des activités pédagogiques choisies pour l'année :

- club nature, club cuisine, club des p'tits lecteurs et club jeux de société et jeux sportifs.

Apprendre à proposer et participer :

- Instauration les mercredis et durant les vacances de demi-journée « Choisis ton après-m ! » : les enfants se concertent selon des thématiques pour décider ensemble de leurs activités.

Apprendre à s'investir avec d'autres dans des grands projets :

- Participation au « Cup'Song » rassemblant plusieurs accueils de loisirs (150 enfants de Poitiers).
- Participation au carnaval/exposition/projet interassociatif « la Gibauderie s'envole ! ».
- Participation aux animations estivales : fête de quartier et bistrots d'été.

Apprendre à vivre ensemble, avec nos différences :

- Ateliers ou rencontres avec l'ALEPA, IEM de Biard, l'EHPAD Agapanthe.

Et bien d'autres activités comme :

- La réalisation du 3ème projet vidéo « DKTV » (publicités décalés).
- Quelques sorties culturelles dans le cadre des *Petits Devant les Grands Derrière*.
- Participation au concours régional « T'as lu ? Ça t'a plu ? ».
- Développement d'animations familles à destination des parents de l'accueil de loisirs : cafés parents, Gib'ateliers.

Pendant les différentes périodes de vacances :

- Séjour « j'apprends l'autonomie » à Vouneuil sur Vienne au Printemps : les enfants se sont pris en charge (courses, préparation des repas et choix des activités)
- Stage cinéma d'animation : création d'un court métrage en *stop motion* pour le spectacle inter-associatif.
- Sorties inter-secteurs : Futuroscope, Festival du jeu de Parthenay, lac de Moncontour
- Semaine inter-centres avec l'ACSEP : sports et activités créatives.
- Activités sportives proposées par le pass'parasol et mini-stage au centre équestre
- Echanges avec l'IEM de Biard
- Séjour d'une semaine à Seignosse avec les jeunes de la Maison de la Gibauderie.

### Fréquentation 2015 :

Au total, 121 enfants (contre 95 en 2014) ont fréquenté l'accueil de loisirs, ce qui représente 106 familles différentes (contre 77 en 2014). Ils habitent principalement le quartier et/ou sont scolarisés à l'école élémentaire St Exupéry. L'accueil de loisirs présente un taux d'occupation d'environ 95% grâce à la politique d'inscription qui vise à partager au maximum les places disponibles.

## ACCUEIL JEUNES « GIBAU'BOUGE » 11-17 ans

### Objectifs :

Favoriser la participation des jeunes à la vie associative et locale. Accompagner et valoriser les initiatives des jeunes.  
Favoriser une continuité éducative en direction des adolescents après l'accueil de loisirs.

### Démarche associative 2015 :

Aborder collectivement l'animation jeunesse.  
Augmenter le temps consacré à l'accompagnement des projets portés par les jeunes.  
Aller davantage à la rencontre des jeunes et les mobiliser en étant plus présents au sein du collège Camille Guerin.  
→ Recrutement d'une animatrice complémentaire.  
Suivi par la commission Accueils de Loisirs.

### Organisation des ressources 2015 :

Financement par le Contrat Enfance Jeunesse (Ville-CAF)  
1 responsable Jeunesse/référente Familles, Léa Guillard (0,25 ETP)  
1 animatrice jeunesse, Mélanie Viales (0,5 ETP)

### Principales réalisations 2015 :

Présence au collège une fois par semaine et interventions supplémentaires en fonction des projets.  
Programme d'activités trimestriel conçu par les jeunes pour les mercredis après-midis.  
Accompagnement d'un groupe de jeunes sur la réalisation d'un court métrage, avec pour scénario l'adaptation d'un roman.  
Actions transversales une fois par trimestre avec le secteur enfance afin de faciliter la passerelle entre l'accueil de loisirs 6-11 ans et l'accueil de loisirs 11-17 ans.  
Séjour commun avec le secteur enfance du 11 au 17 juillet à Seignosse.  
Séjour en partenariat avec le secteur Jeunes de Vouillé du 6 au 9 juillet à l'Isle Jourdain.  
Activités inter-âges (petite enfance-ados) afin de permettre aux jeunes de découvrir le métier d'animateur.  
Participation des jeunes aux événements de quartier : 15 jeunes ont proposé une saynète pour le carnaval, 15 jeunes ont tenu des stands pendant les animations estivales.  
Les jeunes proposent également une vente de boissons et de gâteaux pendant les spectacles proposés dans le cadre de la programmation culturelle de la Maison de la Gibauderie.

### Fréquentation 2015 :

68 jeunes différents accueillis en 2015 pour 3454 heures-jeunes.

**Projet d'Animation Collective Familles**  
(Enfants – parents – grands parents)

**Objectifs spécifiques :**

Favoriser les liens intra et interfamiliaux.  
Soutenir la fonction parentale.  
Informers, communiquer et mobiliser les familles sur les actions de la Maison de la Gibauderie.

**Ressources 2015 :**

Une animatrice Jeunesse/Familles, Léa Guillard, est en poste depuis le 1er septembre 2012. Elle consacre un mi-temps pour l'animation familles. A partir de septembre 2015, un quart temps supplémentaire est consacré à l'animation familles, soit au total 1200 heures an.  
Son intervention s'appuie sur un projet d'animation collective familles, intégré au projet d'animation globale, reconnu et financé par la Caisse d'Allocations Familiales.  
Une dizaine de parents se sont constitués en « comité familles », espace de proposition et de réflexion.

<b>« GI'PAUSE CAFÉ »</b>	<p><b>Objectifs opérationnels :</b> Rompre l'isolement de certaines familles du quartier. Formaliser un espace où les mères et pères isolés ou non peuvent se rencontrer et échanger librement dans un cadre convivial. Accueillir leurs préoccupations au sein du comité Familles. Informers, communiquer et impliquer les familles sur les actions de la Maison de la Gibauderie.</p>	<p><b>Contenu :</b> Temps d'accueil volontairement libre (boissons chaudes, journal, échanges informels, espace aménagé pour les enfants qui ne sont pas scolarisés, etc). Fréquence : deux fois par semaine soit 64 « Gi'Pause Café » sur 2015. Temps : le mercredi et le vendredi matin de 8h45 à 9h45.</p>																				
	<p><b>Public :</b> Public : - 48 personnes différentes ont participé dont 36 femmes et 12 hommes, essentiellement des parents du quartier. - En moyenne 8 parents sont présents.</p>	<p><b>Moyens :</b> Un espace a été aménagé dans le hall pour rendre le lieu convivial. 3h de travail du référent Familles, par semaine scolaire, sont consacrées à cette action.</p>																				
<b>« DESSINE MOI UN PARENT »</b>	<p><b>Objectifs opérationnels :</b> Accompagner et soutenir les familles dans leur fonction parentale. Croiser les regards de parents et de professionnels sur des thématiques éducatives. Rapprocher les familles des professionnels «ressources». Identifier des besoins particuliers nécessitant un accompagnement individuel (projet de départ en vacances, orientations vers d'autres professionnels, etc).</p>	<p><b>Contenu :</b> Echange animé pendant 1h30 sur une thématique liée à la parentalité. Petit comité (15 personnes maximum) pour favoriser l'échange. 4 séances animées par le référent Familles et un intervenant extérieur. <b>Thématiques proposées :</b></p> <table border="1"> <thead> <tr> <th>Thèmes abordés</th> <th>Nombre de parents</th> <th>Dont nombre de nouveaux</th> <th>Animateurs de la séance</th> </tr> </thead> <tbody> <tr> <td>Places et rôles des grands parents</td> <td>7</td> <td>6</td> <td>Louise Attani (AFCCC)</td> </tr> <tr> <td>«Mots de parents, estime de soi des enfants »</td> <td>47</td> <td>37</td> <td>Françoise Seeman, sophrologue</td> </tr> <tr> <td>Outils et échanges autour de la discipline positive</td> <td>8</td> <td>0</td> <td>Auréli Bourget, formatrice</td> </tr> <tr> <td>Concentration et attention : des outils pour nos enfants dans leur scolarité</td> <td>10</td> <td>8</td> <td>Anne Rebourg</td> </tr> </tbody> </table>	Thèmes abordés	Nombre de parents	Dont nombre de nouveaux	Animateurs de la séance	Places et rôles des grands parents	7	6	Louise Attani (AFCCC)	«Mots de parents, estime de soi des enfants »	47	37	Françoise Seeman, sophrologue	Outils et échanges autour de la discipline positive	8	0	Auréli Bourget, formatrice	Concentration et attention : des outils pour nos enfants dans leur scolarité	10	8	Anne Rebourg
	Thèmes abordés	Nombre de parents	Dont nombre de nouveaux	Animateurs de la séance																		
Places et rôles des grands parents	7	6	Louise Attani (AFCCC)																			
«Mots de parents, estime de soi des enfants »	47	37	Françoise Seeman, sophrologue																			
Outils et échanges autour de la discipline positive	8	0	Auréli Bourget, formatrice																			
Concentration et attention : des outils pour nos enfants dans leur scolarité	10	8	Anne Rebourg																			
<p><b>Public :</b> - familles du quartier</p>	<p><b>Moyens :</b> Un mode de garde parallèle à l'action est proposé aux parents qui ont des enfants à charge. Des intervenants spécialisés dans les thématiques abordées. Le référent Familles coordonne et anime les échanges.</p>																					
<b>L'ACCUEIL INDIVIDUEL</b>	<p><b>Objectifs opérationnels :</b> Accompagner et soutenir la fonction parentale. Ecouter, informer, orienter les familles et les accompagner si nécessaire. Apporter un soutien personnalisé dans la mesure du possible, en complémentarité avec les travailleurs sociaux.</p>	<p><b>Contenu :</b> Le référent se tient à disposition des familles qui le sollicitent pour les recevoir de façon individuelle. Une salle au sein de la structure est disponible pour assurer la confidentialité. L'agent d'accueil est informé de la possibilité de cet accompagnement ; quand il identifie des difficultés particulières, il oriente les familles vers le référent Familles qui travaille avec les acteurs éducatifs et les acteurs sociaux du quartier lorsque cela est nécessaire.</p>																				
	<p><b>Public :</b> Trois familles ont été accompagnées individuellement au cours de l'année 2015 : soutien administratif, soutien à la parentalité... Les trois familles ont été orientées vers d'autres professionnels (EPEV, CAF, Services du Conseil Général).</p>	<p><b>Moyens :</b> Présence du référent Familles du mardi au vendredi aux horaires d'ouverture de la Maison de la Gibauderie. Temps dédié du référent Familles à l'accueil individuel. Partenariat avec les acteurs sociaux du territoire. Partenariat avec les acteurs éducatifs du territoire.</p>																				

<b>GIB'ATELIERS</b>	<p><b>Objectifs opérationnels :</b> Renforcer les relations intra et interfamiliales. Provoquer le partage, la découverte et l'expérimentation d'outils éducatifs entre les parents et leur(s) enfant(s). Prendre le temps de faire ensemble. Provoquer la rencontre entre les familles du quartier. Proposer une première expérience collective pour les enfants qui ne sont pas encore scolarisés.</p>	<p><b>Contenu :</b> Ateliers parents-enfants animés par le référent Familles. Fréquence : deux à trois fois par mois. Thèmes : choisis par le comité Familles ou proposés par le référent Familles en fonction d'un besoin identifié. Les activités proposées sont variées et adaptées en fonction de l'âge des enfants. Déroulement en trois temps : - un temps d'accueil. - un temps d'activité. - un temps de discussion autour de ce qui vient de se vivre. Alternance des ateliers à destinations des 0-3 ans et des plus de 4 ans. Dans la mesure du possible, les animations sont en lien avec les projets transversaux de l'association, afin que les familles puissent s'y investir. En 2015 : - 16 ateliers 0-5 ans d'une heure et demi, le vendredi de 9h30 à 11h30, ou pendant les vacances scolaires, avec pour thèmes : cuisine, modelage, collage, peinture, musique, activité manuelle, transvasement, carnaval, fabrication de jus de fruit. - 8 ateliers (+ de 4 ans) : les mercredis libérés ou samedi ou journées de vacances scolaires, avec pour thèmes : cuisine, astronomie, expérience scientifique, défi tes parents, fresque...</p>
	<p><b>Public :</b> - 19 adultes et 22 enfants de moins de 5 ans ont participé aux Gib'atelier 0-5 ans. - 51 adultes et 63 enfants ont participé aux Gib'ateliers (+ de 4 ans)</p>	<p><b>Moyens :</b> Matériel adapté pour l'accueil des 0-6 ans. Ateliers adaptés aux tranches d'âges ciblées. Partenariat avec les acteurs éducatifs du quartier (prêt de matériel, diffusion de tracts, etc). Le référent Familles.</p>
<b>« QUAND EST-CE QU'ON AR-RIVE ? »</b>	<p><b>Objectifs opérationnels :</b> Favoriser les relations intra et interfamiliales. Organiser des sorties intergénérationnelles accessibles aux familles et à toutes les tranches d'âge. Faciliter les échanges entre les générations au travers d'activités partagées. Permettre des excursions collectives hors du périmètre quotidien.</p>	<p><b>Contenu :</b> Sortie d'une journée. Une fois par trimestre. Organisation « par et pour » les familles en direction de tous les habitants. Le comité d'animation choisit la destination.</p>
	<p><b>Public :</b> Sortie au carnaval : 7 adultes et 6 enfants. Sortie au Futuroscope : 6 adultes et 11 enfants Sortie à Saint Cyr : 8 adultes et 9 enfants. Sortie au centre équestre : 5 adultes et 8 enfants. Sortie au parc de la Récréation : 4 adultes et 3 enfants. Sortie au Château du Rivaud : 10 adultes et 16 enfants.</p>	<p><b>Moyens :</b> Coordination de l'organisation par le référent Familles sur proposition du comité Familles. Transport commun.</p>
<b>LUDOTHEQUE – BIBLIOTHEQUE DE RUE</b>	<p><b>Objectifs opérationnels :</b> Aller à la rencontre des familles et rendre visible la complémentarité de l'Education Nationale et de l'éducation populaire. Utiliser le livre comme média ludique et symbolique entre l'école et la Maison de la Gibauderie. Animer la sortie des classes, moment de transition entre le scolaire et l'extra-scolaire. Animer un espace mitoyen entre le scolaire et l'extrascolaire.</p>	<p><b>Contenu :</b> Fréquence : un soir par mois de mars à novembre. Durée : 1h30, de 16h00 à 17h30 Lieu : En extérieur sur l'allée mitoyenne entre l'école et la Maison de la Gibauderie et/ou dans le parc de la Gibauderie. Repli dans le hall de cette dernière en cas d'intempérie. Animation : association le Plac'Art et la Toupie Volante. Accueil : le référent Familles va à la rencontre des familles, invite à rejoindre le lecteur ou à jouer en famille, informe sur les projets de l'association.</p>
	<p><b>Public :</b> 50 familles différentes ont participé à la bibliothèque/ludothèque de rue en 2015 (environ 60 enfants). Environ 25 familles sont présentes sur chacune des dates.</p>	<p><b>Moyens :</b> Intervenant professionnel. Affichage dans le quartier la veille de la bibliothèque pour informer les familles. Goûter offert par l'association.</p>



<b>Aux vêtements</b>	<b>Objectifs opérationnels :</b> <ul style="list-style-type: none"> <li>- permettre aux familles nouvellement arrivées sur le quartier de rencontrer d'autres familles.</li> <li>- créer des liens entre les différentes générations par le biais d'un projet collectif.</li> <li>- permettre aux familles de vendre et d'acheter des vêtements pour leurs enfants à des prix modestes.</li> </ul>	<b>Contenu :</b> Bourse aux vêtements enfants et puériculture le 14 mars 2015 Bourse aux jouets et jeux le 14 novembre 2015. Dépôt sur deux journées, vente le samedi de 9h30 à 14h00 et reprise des invendus le lundi. 45 déposants en novembre et 95 déposants en mars Deux temps de préparation en amont par l'équipe de bénévoles
	<b>Public :</b> 22 bénévoles ont participé à la mise en place et au bon déroulement de cette action. 15 adultes issus du secteur familles et 7 adultes plus âgées issus des activités adultes de l'association.	<b>Moyens :</b> Mise à disposition du matériel par le Centre d'animation de Beaulieu et Cap Sud 45h de temps de travail du référent Familles. Locaux de la Maison de la Gibauderie.
<b>Journées familles</b>	<b>Objectifs opérationnels :</b> <ul style="list-style-type: none"> <li>- permettre aux familles du quartier de rencontrer d'autres familles.</li> <li>- permettre à tous les membres d'une famille de vivre un temps d'animation en commun.</li> </ul>	<b>Contenu :</b> <ul style="list-style-type: none"> <li>- « <b>Cuisine du monde à la Gibau' »</b> : deux dimanches dans l'année, les familles sont invitées à venir partager un repas, un membre de la famille vient cuisiner le matin un plat proposé par un membre du groupe et l'ensemble de la famille rejoint le groupe pour partager le repas.</li> <li>- <b>Chantiers participatifs</b> : construction du char carnaval sur 2 week-ends et décoration pour la fête de quartier.</li> </ul>
	<b>Public :</b> « Cuisine du monde à la Gibau' » : 22 familles Chantiers participatifs : 60 habitants, enfants compris	<b>Moyens :</b> Coordination de l'organisation par le référent Familles sur proposition du comité Famille.

### ACCOMPAGNEMENT A LA SCOLARITÉ

<p><b>Objectifs :</b>  Contribuer aux apprentissages des savoirs fondamentaux et du savoir être élève.  Utiliser des méthodes pédagogiques « détournées » et enracinées dans la réalité quotidienne de l'élève pour retravailler posture et savoirs fondamentaux.  Mettre l'élève en situation de réussite et le valoriser pour favoriser l'estime de soi et faire évoluer le regard des adultes sur l'enfant.  Créer les conditions d'un dialogue avec les parents et leur permettre de (re)prendre une place active dans le suivi de la scolarité de leur(s) enfant(s).</p>
<p><b>Démarche associative 2015 :</b>  Elaboration des objectifs et conception de l'action avec l'équipe enseignante de l'école St Exupery.  Six mois d'expérimentation avec 18 élèves de CP-CE1 de janvier à Juin 2015 avec un animateur, une sophrologue et un bénévole.  Evaluation de l'action avec les intervenants, les parents et les enseignants en juin 2015.  Décision de l'association de prolonger l'action sur 2015-2016 :</p> <ul style="list-style-type: none"> <li>- Ouverture aux élèves de CP-CE1-CE2</li> <li>- Intégration au dispositif Contrat Local d'Accompagnement à la Scolarité (CLAS) financé par la Ville et la CAF.</li> <li>- Formation salariés-bénévoles.</li> <li>- Concertation permanente avec les enseignants et les parents.</li> <li>- Suivi par la commission Familles.</li> </ul>
<p><b>Organisation des ressources en 2015 :</b>  Coordination d'ensemble par la responsable jeunesse/référente Familles de la Maison de la Gibauderie, Léa Guillard.  Accompagnement par un référent bénévole, Jean-Paul Peyrault.  Intervention quotidienne de 2 animatrices salariées, Claire Guibault et Mélanie Viales.  Intervention selon disponibilité de 15 bénévoles : Jeanine Rondeau, Patrick Rallet, Stéphano Perrabo, Catherine Guerin, Pauline Lacourière, Danielle Bonnet, Christiane Coignet, Christine Guérin, Martin Hounkanlin, Françoise Lucas, Bernadette Crougneau, Denis, Jean Paul Peyrault, Cosette Texier, Anette.</p>
<p><b>Principales réalisations 2015 :</b>  En plus d'un accompagnement quotidien autour des devoirs, des ateliers sont proposés en parallèle pour permettre aux enfants de découvrir de nouvelles activités, de prendre plaisir à faire ensemble, d'être valorisé par la participation à des projets collectifs.  En 2015 : Sortie à la médiathèque de St Eloi, participation au carnaval de quartier par la réalisation d'œuvre plastique présentée lors de l'exposition collective, goûter de Noël animé, atelier sophrologie animé par Anne Rebourg, sophrologue.  Avec les parents : atelier parents Sophrologie, temps d'échanges entre parents autour de « la réussite scolaire », participation au goûter de Noël et animation des ateliers par les parents, présence de parents sur les temps de devoirs et sur les sorties à la bibliothèque.</p>
<p><b>Fréquentation 2015 :</b>  24 enfants ont été accueillis en 2015.  18 enfants le lundi, 11 enfants le mardi et 15 enfants le jeudi  Toutes les familles ont été rencontrées individuellement deux fois dans l'année.  15 familles ont participé aux temps d'animation en direction des parents.</p>

## ACTIVITÉS DE LOISIRS ET PROGRAMMATION CULTURELLE

### ACTIVITES PAR ET POUR LES HABITANTS

**Objectifs opérationnels :**

Renforcer le lien social, l'intergénérationnel et la mixité sociale.

Accompagner les personnes dans l'organisation de leurs projets de loisirs.

Associer les habitants à l'animation globale et aux projets transversaux de l'association. Faire émerger des propositions d'activités en direction des 12-17 ans et des 18-45 ans.

**Contenu :**

En septembre 2015 il existe 14 ateliers « *par et pour* » les habitants.

- initiation à l'informatique (hebdomadaire, 1 niveau, une dizaine de participants)
- initiation à l'anglais (hebdomadaire, 2 niveaux, une vingtaine de participants)
- initiation à l'espagnol (hebdomadaire, 1 niveau, une dizaine de participants)
- groupe de marche (3 fois par semaine, une trentaine de participants)
- atelier cuisine (mensuel, une vingtaine de participants)
- atelier généalogie (bi-mensuel, une quinzaine de participants)
- atelier yoga-qi gong (hebdomadaire, une quarantaine de participants)
- atelier œnologie (mensuel, une quinzaine de participants)
- club lecture (mensuel, une quinzaine de participants)
- art floral (mensuel, 3 groupes, une cinquantaine de participants)
- initiation à la couture (bi-mensuel, 2 niveaux, une vingtaine de participants)
- théâtre ados (hebdomadaire, une dizaine de jeunes)
- club photos (mensuel, une quinzaine de participants)
- club de course à pied (hebdomadaire, une quinzaine de participants)

**Ressources 2015 :**

900 heures de bénévolat pour l'animation des ateliers marche, cuisine, généalogie, club lecture, club course à pied, club photo.

400 heures d'animation professionnelle pour l'informatique, la couture, le théâtre, l'œnologie, l'art floral, le yoga, l'anglais, l'espagnol, le club photo.

Coordination, suivi et évaluation par l'équipe permanente de la Maison de la Gibauderie.

**Public :**

Près de 300 participants âgés de 8 à 85 ans.

### PROGRAMMATION D'EXPOSITIONS, DE CONFERENCES, DE SPECTACLES

**Objectifs opérationnels :**

Proposer à tous un enrichissement culturel.

Programmer et diffuser sur le quartier des propositions artistiques.

Soutenir et promouvoir les compagnies et artistes locaux.

**Contenu :**

Programmation de spectacles vivants (1 à 2 fois par mois).

Programmation d'expositions (1 à 2 fois par mois). Programmation de conférences/débats (3 à 5 fois par an) et accueil de conférences de l'Université Inter-Ages sur des thèmes choisis par la Maison de la Gibauderie.

**Public :** Habitants du quartier et plus largement de Poitiers.

**Ressources 2015 :**

3 collectifs de 3 bénévoles assurent la programmation des spectacles, expositions et conférences. Ils se réunissent en « commission de programmation » pour travailler autant que possible sur des événements thématiques qui allient spectacles, exposition, conférence. Des bénévoles se relayent pour tenir la billetterie les soirs de spectacles (200 heures de bénévolat).

Coordination de l'ensemble par l'équipe permanente.

<b>11 Expositions</b>	Janvier - Exposition de photographies "Quiet place" - Romain ROSSARD	
	Février - Exposition de peintures "Les terres crucifières" - Bennx	
	Février - Exposition de photographies "Transparence" - Francette CERISIER	
	Mars - La Vienne en guerre (1914-1918) - Archives départementales	
	Avril - Exposition collective "La Gibauderie s'envole"	
	Mai - Exposition de gravures - Didier DOMINO	
	Juin - Exposition "Votre maison de quartier a 10 ans" - Maison de la Gibauderie	
	Septembre - Exposition de peintures "Rouge" - Danielle BONNET-DESEUZES	
	Octobre - Exposition de peintures - Roselyne AMY, Marianne BLICQ, Pierrette GIRAUD	
	Novembre - Exposition de cartonnages - Claude ALLARD	
	Décembre - Exposition de cartonnages "Je me souviens" - Eric Straw	
<b>13 spectacles</b> 639 entrées	Vendredi 23 janvier - Théâtre - "D'un père à l'autre" - Cie les Mains dans les poches	37 entrées
	Samedi 24 Janvier - Humour - "Théarapie de groupe" - Paul MINEREAU	131 entrées
	Vendredi 13 février - Chorale - "Chants polyphoniques de monde" - Les Folyglottes	36 entrées
	Samedi 14 février - Spectacle familiale - "Sam Sabor" - Cie Et Si...	45 entrées
	Vendredi 20 Mars - Cinéma - "Joyeux Noël" de Christian CARION	40 entrées
	Samedi 21 Mars - Théâtre - "Résistances - Mars, 1917" - François GODARD	48 entrées
	Vendredi 29 mai - Magie - "Mentalisme musical" - Pascal FAIDY	72 entrées
	Samedi 30 mai - Théâtre - Section du lycée Camille GUERIN	61 entrées
	Vendredi 25 septembre - "Marie et Margueritte" - Troupe Putain d'solex	28 entrées
	Samedi 26 septembre - "La valse a 3 temps" - Cie un pied dedans	16 entrées
	Samedi 21 novembre - "De Rio à Kyoto" - Cie Les Chercheurs d'or - SSI	36 entrées
	Vendredi 27 novembre - "Le graphique de Boscop" - Cie théâtre Ambul'	75 entrées
	Samedi 28 novembre - "L'œil écoute" - Atelier théâtre d'Iteuil	14 entrées
	<b>3 rencontres</b> 130 entrées	Lundi 2 Février - Conférence de Karine MICHELET "Les étrangers et leurs droits".
Lundi 9 Mars - Conférence de Jean Marie AUGUSTIN "La grande guerre en chanson".		50 entrées
Lundi 14 Décembre - Conférence de Marc Farina « L'avènement de l'objet quotidien dans l'art du XXème siècle ».		30 entrées

## ANIMATION DE QUARTIER

### FETE DE QUARTIER ET BISTROT D'ETE

<p><b>Objectifs opérationnels :</b>          Animer la vie locale et renforcer le vivre ensemble.          Organiser des temps festifs et fédérateurs rassemblant habitants et acteurs de la vie locale.          Accompagner les habitants dans la réalisation de leurs projets.          Favoriser la participation toujours plus large d'habitants et acteurs locaux.</p>	<p><b>Contenu :</b>          Fête de quartier du 20/06/2015 avec exposition et film réalisé par les Jeunes sur les 10 ans de la Maison de la Gibauderie.          Bistrot d'été du 08/07/2015 : « Barket de fraises », chansons pour enfants.          Bistrot d'été du 26/08/2015 : ateliers pour enfants, spectacle tout public « Wap Doo Wap », pique-nique et cinéma en plein air.</p>
<p><b>Public :</b>          Habitants du quartier de tous âges.</p>	
<p><b>Ressources 2015 :</b>          Plus de 1800 heures de bénévolat (40 à 120 personnes), dont de nombreuses participations nouvelles.          Implication des associations partenaires de la Maison de la Gibauderie.          Coordination et soutien par l'équipe permanente de la Maison de la Gibauderie.</p>	

### JOURNAL DE QUARTIER

<p><b>Objectifs opérationnels :</b>          Animer l'expression collective et citoyenne sur la vie locale et des questions de société.          Centraliser les informations relatives à la vie socioculturelle et socio-éducative locales.          Informer les habitants et les acteurs locaux.          Valoriser les projets, initiatives et expressions des habitants.</p>	<p><b>Contenu :</b>          Publication biannuelle du journal de quartier « le Gib'Echos » : n°24 en janvier 2015 et n°25 en juin 2015, 2750 exemplaires.          Distribution locale au porte à porte.</p>
<p><b>Public :</b>          Habitants du quartier de tous âges.</p>	
<p><b>Ressources 2015 :</b>          20 heures de bénévolat sous la forme d'un comité de rédaction du journal de quartier (6 bénévoles).          120 heures de bénévolat (20 bénévoles) pour la distribution porte à porte du journal de quartier et de la plaquette de rentrée.          50 heures de prestations de service extérieur pour l'infographie.          Soutien financier de commerces locaux et de la Ville de Poitiers.</p>	

### CONSEIL DE QUARTIER

<p><b>Objectifs opérationnels :</b>          Animer la participation citoyenne et la démocratie locale.          Permettre à chacun d'être acteur des enjeux locaux du Vivre ensemble (citoyenneté, urbanisme, vie socioculturelle...).</p>	<p><b>Contenu :</b>          Animation du conseil de quartier. Suivi des décisions et des travaux engagés dans ce cadre. Organisation des réunions publiques et concertations entre habitants et élus locaux.  <b>Actions du Conseil de quartier en 2015 :</b>          15/06/2015 : réunion des habitants et élus autour des budgets participatifs.          31/07/15 : transmission aux services de la ville des demandes et suggestions émises par les habitants.          29/09/15 : rencontre de terrain avec les élus et techniciens de la Ville pour faire le point des demandes formulées par les habitants.          Tout au long de l'année 2015, suivi des travaux :          - Implantation d'une "toutounette", allée du Rabbin Élie Bloch.          - Implantation d'une poubelle entre la Maison de la Gibauderie et l'école.          - Effacement de jets de peinture sur les toilettes du parc.          Lancement de l'étude concernant le nouvel aménagement des abords du Centre Commercial.</p>
<p><b>Public :</b> Habitants du quartier.</p>	
<p><b>Ressources humaines :</b>          100 heures de bénévolat pour l'animation des réunions du conseil de quartier, le suivi des travaux, les relations avec la collectivité.</p>	

## COOPERATION INTERASSOCIATIVE ET PARTENARIATS LOCAUX

**En matière de coopération inter-associative et de partenariats locaux, les réalisations 2015 de la Maison de la Gibauderie sont les suivantes :**

<b>SOUTIEN A LA VIE ASSOCIATIVE</b>	
<p><b>Objectifs opérationnels :</b> Fédérer les associations et favoriser la rencontre de leurs membres. Animer la concertation entre acteurs associatifs pour favoriser complémentarité et cohérence des interventions de chacune. Développer des partenariats autour d'actions fédératrices. Soutenir la vie associative locale.</p>	<p><b>Contenu :</b> Hébergement d'activités associatives complémentaires à celles développées par la Maison de la Gibauderie. <b>En 2015 :</b> Gibaularge Arêvenements Chœur des Champs Corps Peau R'ailes Cord'Ages.</p>
<p><b>Public :</b> Associations hébergées et associées au Projet d'Animation de la Maison de la Gibauderie.</p>	
<p><b>Moyens :</b> Mise à disposition régulière ou occasionnelle de salles. Location de salles à tarifs préférentiels. Intégration des associations partenaires au sein de différentes groupes de travail bénévole :</p> <ul style="list-style-type: none"> <li>• commission Conseil de Quartier.</li> <li>• commission expositions, conférences, spectacles.</li> <li>• comité de rédaction du Journal.</li> <li>• collectifs « Projet Inter-Associatif et Familial », « Fête de Quartier » et « Bistrot d'été ».</li> </ul> <p>Concertation et partenariats associatifs :</p> <ul style="list-style-type: none"> <li>• Le comité de concertation se réunit à chaque fois que c'est nécessaire pour échanger avec les associations partenaires.</li> </ul> <p>Accompagnement et coordination au quotidien de l'ensemble par la Maison de la Gibauderie qui assure la cohérence globale du projet et des actions.</p>	

<b>CARNAVAL INTERSCOLAIRE ET PROJET INTER-ASSOCIATIF</b>	
<p><b>Objectifs opérationnels :</b> Fédérer les associations et favoriser la rencontre de leurs membres. Animer la concertation entre acteurs associatifs pour favoriser complémentarité et cohérence des interventions de chacune. Développer des partenariats autour d'actions fédératrices.</p>	<p><b>« La Gibauderie s'envole » (avril 2015)</b> Ateliers collectifs : construction d'un char et réalisations pour l'exposition extérieure en mars 2015 avec les plasticiens de Bunker Komix. Défilé interscolaire vendredi 17 avril 2015. Spectacle inter-associatif vendredi 17 avril 2015.</p>
<p><b>Public :</b> Adhérents enfants/adultes de la Maison de la Gibauderie, associations partenaires, accueils périscolaires municipaux, les établissements scolaires du quartier, crèche les Lutins, associations de parents d'élèves. Près de 1200 personnes lors du défilé l'après-midi du 17 avril. Près de 350 personnes lors du spectacle nocturne du 17 avril.</p>	
<p><b>Ressources Humaines :</b> 3000 heures de bénévolat pour l'organisation du projet inter-associatif et la construction du char. Implication de toutes les associations associées et hébergées. Des différents secteurs d'activité de la Maison de la Gibauderie. Coordination du projet par l'équipe permanente de la Maison de la Gibauderie et Pierre Col, président d'Arêvenements.</p>	

<b>COORDINATION EDUCATIVE TERRITORIALE</b>	
<p><b>Objectifs opérationnels :</b> Renforcer localement la notion de communauté éducative. Animer la concertation entre les différents acteurs éducatifs locaux.</p>	<p><b>Contenu :</b></p> <ul style="list-style-type: none"> <li>• Réunions trimestrielles des acteurs éducatifs du quartier pour échanger sur nos préoccupations communes liées à l'enfance, l'éducation, la famille, la scolarité...</li> <li>• Préparation d'un carnaval interscolaire coordonné par la Maison de la Gibauderie.</li> </ul>
<p><b>Partenaires éducatifs :</b> Service éducation de la Ville. Institut Départemental de l'Enfance et de la Famille. Crèche les Lutins. Ecoles maternelles Petit Tour et Evariste Galois. Ecole élémentaire Saint Exupéry. Collège et lycée Camille Guérin. Associations de parents d'élèves de ces 5 établissements. Responsables des accueils périscolaires municipaux des 3 établissements du primaire. Animateurs responsables enfance, jeunesse, familles de la Maison de la Gibauderie.</p>	
<p><b>Ressources humaines :</b> 50 heures d'animation salariée issues de la Maison de la Gibauderie. 200 heures cumulées de participation des acteurs éducatifs du quartier.</p>	

### PARTENARIATS INSTITUTIONNELS ET AFFILIATION

Grâce à la mobilisation d'un environnement partenarial, le projet associatif de la Maison de la Gibauderie est développé en synergie avec les politiques publiques et les acteurs associatifs du territoire.

#### Etat

Contrat aidé relatif au poste d'agent d'entretien.

Contrat aidé relatif au poste d'animatrice Jeunesse-Familles.

Contrat aidé relatif au poste de directrice adjointe de l'accueil de loisirs 3-5 ans.

#### Conseil Régional

Soutien financier relatif à la création du poste d'animatrice Jeunesse-Familles.

Soutien du projet « la Gibauderie s'envole ».

Prix (2000€) « Sport et Culture » pour le projet « la Gibauderie s'envole » dans le cadre du concours Handicaps et Réussites.

#### Ville de Poitiers

Une Convention Pluriannuelle d'Objectifs encadre le soutien de la Ville de Poitiers. Elle est actuellement en cours de renouvellement pour la période 2016-2020. Parallèlement, d'autres formes d'accompagnement existent selon les projets de l'association.

##### - Soutien matériel et logistique :

Mise à disposition de matériel pour les manifestations diverses.

Mise à disposition du bâtiment et maintenance de celui-ci.

Mise à disposition de l'école Evariste Galois pour les besoins de l'accueil de loisirs maternel.

Utilisation de la restauration scolaire municipale à l'école Evariste Galois pendant les vacances scolaires pour les accueils de loisirs.

##### - Soutien financier :

La fête de quartier, le journal de quartier, le conseil de quartier.

Le carnaval interscolaire et coordination éducative.

L'action culturelle de la Maison de la Gibauderie.

Le fonctionnement général.

Les accueils de loisirs 3-17 ans via le Contrat Enfance Jeunesse.

L'accompagnement scolaire.

L'entretien quotidien du bâtiment.

Le poste de direction.

##### - Accompagnement et suivi de l'association :

Une commission mixte annuelle et un comité des financeurs.

Réunions mensuelles des directeurs de maison de quartier animée par le service Jeunesse Maison de Quartier/Vie Etudiante.

Concertations régulières avec les élus de la Ville.

Trois élus de la Ville sont « membres invités » (voix consultative) du Conseil d'Administration de l'association.

#### Caisse d'Allocations Familiales de la Vienne

Plusieurs conventions encadrent les soutiens financiers de la CAF envers la Maison de la Gibauderie :

La Prestation de Service Animation Globale et Animation Collective Familles.

La Prestation de Service Accueil de Loisirs et ALOE.

Le fonctionnement des accueils de loisirs 3-17 ans via le Contrat Enfance Jeunesse.

Le soutien au secteur jeunesse (COPIJ et soutien aux projets des jeunes).

Le soutien au secteur Famille (REAAP).

Le fonctionnement de l'accompagnement scolaire (Contrat Local d'Accompagnement à la Scolarité – CLAS).

#### La Ligue de l'Enseignement de la Vienne

La Maison de la Gibauderie est affiliée à cette fédération d'Education Populaire pour :

- Participer à un mouvement associatif fédéré autour de valeurs d'éducation populaire et agir en réseau.
- Etre politiquement représenté localement et nationalement.
- Accéder à des services spécifiques (soutien à la fonction employeur).

#### Le groupement d'employeur des associations - GESG

En matière de gestion salariale, le Conseil d'Administration entend lutter contre le travail précaire (CDD et temps de travail « très » partiels), fidéliser et développer les compétences du personnel d'animation. Depuis octobre 2013, le Conseil d'Administration a donc recours au GESG - Groupement des associations – pour co-employer 3 animateurs avec le Centre Social des Trois Cités et Cap Sud.

Afin d'être acteur dudit groupement d'employeur, la Présidente et le directeur de la Maison de la Gibauderie siègent au Conseil d'Administration du GESG.

#### Le collectif des Maisons de Quartier

La Maison de la Gibauderie a renouvelé son implication au sein du Collectif des Maisons de Quartier, espace de rencontres, d'échanges et de politique associative.

La Maison de la Gibauderie participe, via cet espace, à la préparation collective du renouvellement des Conventions Pluriannuelles d'Objectifs avec la Ville. Dans ce cadre, elle a participé le 21/11/2015 à une journée de réflexion réunissant 60 administrateurs et salariés des différentes maisons de quartier de Poitiers.

## VIE DES INSTANCES STATUTAIRES

- Une Assemblée Générale ordinaire et extraordinaire, initialement programmée le mardi 24 mars 2015, s'est réunie le 7 avril. Près de 100 votants ont pris part aux votes.
- Le Conseil d'Administration est constitué des 16 membres adhérents élus à l'AG, d'un membre de droit (représentant de la Ligue de l'Enseignement), de 3 membres invités (élus de la Ville). Sa fonction consiste à décider des grandes orientations de l'association en matière politique, financière et salariale. Il s'est réuni 3 fois : le 10/03/15, le 07/04/15, le 30/06/15.
- Le Bureau est constitué des 16 membres adhérents de l'association élus en Assemblée Générale. Sa fonction consiste à prendre les décisions relatives à la vie courante de l'association. Il s'est réuni 9 fois : le 05/01/15, le 03/02/15, le 17/02/15, le 11/05/15, le 01/06/15, le 07/09/15, le 01/10/15, le 05/11/15, le 03/12/15.
- Cinq « commissions internes » thématiques ont pour objet de préparer les prises de décision du Bureau :
  1. Le Comité de Concertation : aucune réunion en 2015.
  2. Accueils de loisirs Enfance/Jeunesse : 5 réunions en 2015.
  3. Familles : 3 réunions en 2015.
  4. Equipement/finances : 5 réunions en 2015.
  5. Commission prospective : 2 réunions en 2015.
- Trois « Commissions externes » thématiques ont pour objet d'animer des actions :
  1. Programmation spectacles-expositions-conférences : 10 réunions en 2015
  4. Communication et Journal de Quartier : 2 réunions en 2015.
  5. Animation du Conseil de Quartier : 4 réunions en 2015.

## TEMPS FORTS DE LA VIE ASSOCIATIVE

### Evaluation intermédiaire du projet d'animation 2014-2017

L'évaluation intermédiaire du projet d'Animation 2014-2017 a été menée entre septembre et novembre 2015. Elle a été validée en bureau et adressée à la CAF de la Vienne en janvier 2016.

Cette évaluation croise :

- L'inventaire des objectifs du projet d'animation et des réalisations.
- Les travaux de la commission prospective du 26/09/15 autour de la gouvernance associative, la consolidation de l'existant et les développements à venir, le « *virage social* » de la Maison de la Gibauderie, l'intergénérationnel.
- Les travaux de l'équipe salariée du 27/11/15 autour de la participation et du pouvoir d'agir, de l'intergénérationnel, des perspectives organisationnelles.

Cette évaluation permet de mettre en lumière 4 chantiers associatifs à venir :

- Adapter la gouvernance associative, les fonctions de pilotage et de logistique au développement de l'activité.
- Déployer un projet, une dynamique et des moyens sur l'axe intergénérationnel et vieillissement.
- Déployer un projet, une dynamique et des moyens sur l'axe participation et pouvoir d'agir.
- Engager des moyens financiers dans l'amélioration physique des espaces de travail et d'activité.

### 10 ans de la Maison de la Gibauderie

Une forte implication bénévole a permis de fêter cet anniversaire symbolique (ouverture de la Maison de la Gibauderie au public en janvier 2005).

- Réalisation d'une exposition par une vingtaine de bénévoles.
- Réalisation d'un documentaire vidéo par une quinzaine de jeunes de la Maison de la Gibauderie.
- Mise en valeur de l'exposition et du documentaire à l'occasion de la Fête de quartier du 20 juin 2015.

## BENEVOLAT 2015

### Une ressource en progression qui avoisine 7 Equivalents-Temps-Plein, soit 11400 heures en 2015.

Toutes les activités sont déployées selon un objectif permanent d'entretien et de développement du bénévolat. Le bénévolat s'est traduit en 2015 par :

- 1050 heures dédiées à la vie statutaire, formation et commissions internes.
- 1700 heures dédiées aux commissions externes et comités d'animation.
- 2000 heures dédiées à l'animation d'ateliers réguliers.
- 6600 heures aux multiples événements et animations locales.

## RESSOURCES HUMAINES

### POLITIQUE DE FORMATION

#### Formation à la participation et au pouvoir d'agir des habitants.

- 3 jours en décembre 2014 et 3 jours en janvier 2015 par la scoop ACCOLADES.
- 4 salariés et 4 administrateurs de la Maison de la Gibauderie avec 6 salariés et 4 administrateurs de Cap Sud.

#### Master « management des associations »

- 380 heures de formation diplômante à destination du Directeur de janvier 2014 à novembre 2015 à l'université de Paris I.

#### Administration, Gestion et Développement d'un Groupement d'Employeur

- 18 heures de formation à destination du Directeur de décembre 2014 à janvier 2015 par le Conseil Régional des Groupements d'Employeurs

#### Utilisation du défibrillateur

- 7 heures de formation à destination de 10 salariés le 24/11/2015 10 salariés.

#### Analyse de la pratique et formations REAAP

- 24 heures de rencontres/formations à destination de la Référente Familles tout au long de l'année 2015.

#### Formation gestion d'équipe

- 35 heures de formation à destination de la Directrice des accueils de loisirs 3-11 ans en mai 2015.

## EVOLUTION DE L'EQUIPE SALARIEE EN 2015

- Extension du temps de travail de Romain Degorce pour l'entretien en raison de l'ouverture de l'accueil de loisirs 3-5 ans dans les locaux de l'école Evariste Galois.
- Recrutement de Simon Neuillé, via le groupement d'employeur, pour l'animation de l'accueil de loisirs 3-5 ans.
- Recrutement de Wilfried Adou pour l'animation de l'accueil de loisirs 6-11 ans.
- Recrutement de Océane Thaoré pour l'animation de l'accueil de loisirs 6-11 ans.
- Recrutement de Claire Guilbault pour la direction adjointe de l'accueil de loisirs 3-5 ans et l'accompagnement scolaire.
- Recrutement de Mélanie Viales pour l'animation de l'accueil de loisirs 12-17 ans et l'accompagnement scolaire.

## REPRESENTATION DU PERSONNEL

Election d'Estelle Petit comme Déléguée du Personnel en juin 2015, avec Julien Fleurant comme suppléant.

- 1 réunion mensuelle : représentant du personnel/direction.
- 1 Comité d'Etablissement pour la gestion des œuvres sociales (en cours de création).

## ORGANIGRAMME



ORGANIGRAMME  
HIERARCHIQUE  
Septembre 2015

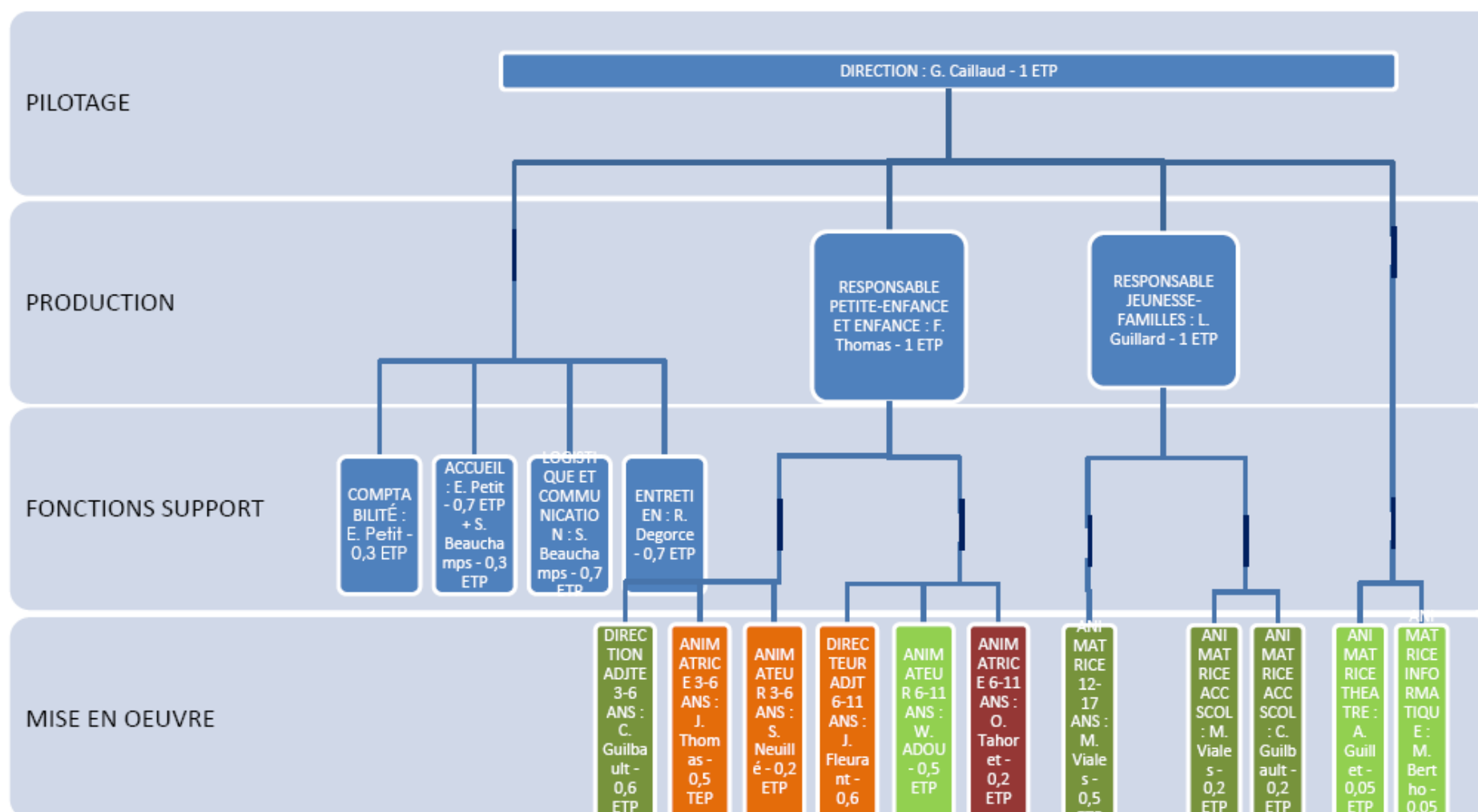
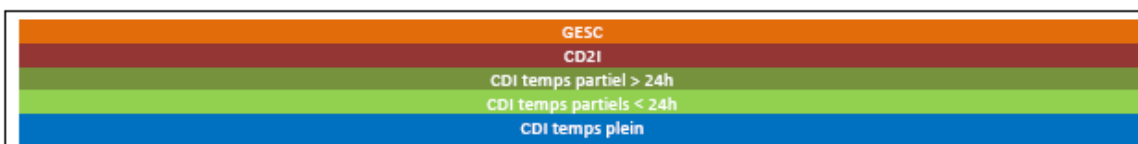

### III. RAPPORT FINANCIER 2015

#### BILAN - MAISON DE LA GIBAUDERIE Edition du 01/01/2015 au 31/12/2015

ACTIF	Exercice N			N-1	PASSIF	Exercice N NET	Exercice N- 1 NET
	Brut	Amortissements et Provisions	Net	Net			
Actif immobilisé :					Fonds Associatifs et réserves		
Immobilisations incorporelles	898	898			Réserves		
Immobilisations corporelles inst techniques	16 039	5 241	10 798	10 799	Legs et donations		
Immobilisations corporelles	56 471	29 010	27 461	20 569	Projet Associatif		
Immobilisations financières	451		451	451	Report à nouveau	234 736	178 095
<b>TOTAL I</b>	<b>73 859</b>	<b>35 149</b>	<b>38 710</b>	<b>31 819</b>	Résultat de l'exercice (bénéfice ou perte)	77 351	56 642
Actif circulant :					Subventions d'investissements	13 747	10 630
Stocks et en-cours (autres que marchandises)					<b>TOTAL I</b>	<b>325 834</b>	<b>245 367</b>
Marchandises					Provisions pour risques et charges		
Avances et acomptes versés sur commandes					Provisions engagement retraite	10 215	7 613
Créances :					Fonds dédiés		
Clients et comptes rattachés	502		502	2 794	Dettes		
Autres	40 680		40 680	31 699	Emprunts et dettes assimilées auprès des établissements de crédits (2)		
Valeurs mobilières de placement			30 000	30 000	Avances et acomptes reçus/commandes		
Disponibilités	314 872		284 871	216 320	Dettes fournisseurs et comptes rattachés	7 374	10 423
<b>TOTAL II</b>	<b>356 053</b>		<b>356 053</b>	<b>280 813</b>	Dettes fiscales et sociales	28 516	22 508
Charges constatées d'avance (III)	7 754		7 754	8 171	Dettes sur immobilisations et comptes rattachés		
					Autres dettes	23 298	12 200
<b>TOTAL GENERAL (I+II+III)</b>	<b>437 666</b>	<b>35 149</b>	<b>402 517</b>	<b>320 803</b>	<b>TOTAL II</b>	<b>69 403</b>	<b>52 744</b>
					Produits constatés d'avance (IV)	7 280	22 692
<b>TOTAL GENERAL (I+II+III+IV)</b>					<b>TOTAL GENERAL (I+II+III+IV)</b>	<b>402 517</b>	<b>320 803</b>



**COMPTE DE RESULTAT – Maison de la Gibauderie - Edition du 01/01/2015 au 31/12/2015**

<b>COMPTE DE RESULTAT</b>	<b>2015</b>	<b>2014</b>
<b>PRODUITS D'EXPLOITATION</b>		
Ventes de marchandises	3 781	3 918
Production vendue (biens et services)	80 166	76 774
<b>Montant net du chiffre d'affaires</b>	<b>83 947</b>	<b>80 692</b>
dont à l'exportation :		
Production stockée		
Production immobilisée		
Subventions d'exploitation	363 126	281 579
Reprises sur provisions et amortissements, transferts de charges	6 698	11 908
Autres produits		7
Collectes		
Cotisations	4 178	3 171
Legs et donations		
Report des ressources non utilisées des exercices antérieurs		
<b>Sous total</b>	<b>374 002</b>	<b>296 666</b>
<b>TOTAL I</b>	<b>457 949</b>	<b>377 358</b>
<b>CHARGES D'EXPLOITATION</b>		
Achats de marchandises	1 653	1 838
Variation de stocks marchandises		
Achats de matières et autres approvisionnements		
Variation de stocks matières		
Autres achats (non stockés)	92 782	90 386
Charges externes	35 552	37 954
Impôts, taxes et versements assimilés	3 437	3 539
Rémunération du personnel	178 011	83 533
Charges sociales	52 978	44 693
Autres charges de personnel	2 853	51 709
Dotations aux amortissements	10 973	6 341
Dotations aux provisions	2 602	2 014
Engagements à réaliser sur ressources affectées		
Autres charges	1 940	1 612
<b>TOTAL II</b>	<b>382 781</b>	<b>323 619</b>
<b>1- RESULTAT D'EXPLOITATION (I - II)</b>	<b>75 168</b>	<b>53 738</b>
<b>COMPTE DE RESULTAT</b>	<b>2015</b>	<b>2014</b>
<b>PRODUITS FINANCIERS :</b>		
De participation		
D'autres valeurs mobilières et créances de l'actif immobilisé		
Autres intérêts et produits assimilés	2 858	2 084
Produits nets sur cessions de valeurs mobilières de placement		
<b>TOTAL III</b>	<b>2 858</b>	<b>2 084</b>
<b>CHARGES FINANCIERES :</b>		
Dotations aux amortissements et aux provisions		
Intérêts et charges assimilées		
Charges nettes sur cessions de valeurs mobilières de placement		
<b>TOTAL IV</b>		-
<b>RESULTAT FINANCIER (III - IV)</b>	<b>2 858</b>	<b>2 084</b>
<b>2- RESULTAT COURANT (I-II+III-IV)</b>	<b>78 026</b>	<b>55 822</b>
<b>PRODUITS EXCEPTIONNELS:</b>		
Sur opérations de gestion	5 284	1 354
Sur opérations en capital		
Reprises sur provisions et transferts de charges		
<b>TOTAL (V)</b>	<b>5 284</b>	<b>1 354</b>
<b>CHARGES EXCEPTIONNELLES:</b>		
Sur opérations de gestion	5 958	534
Sur opérations en capital		
Dotations aux amortissements et aux provisions		
<b>TOTAL (VI)</b>	<b>5 958</b>	<b>534</b>
<b>RESULTAT EXCEPTIONNEL (V-VI)</b>	<b>- 674</b>	<b>820</b>
<b>TOTAL DES PRODUITS (I+V+VII)</b>	<b>466 091</b>	<b>380 795</b>
<b>TOTAL DES CHARGES (II+VI+VIII)</b>	<b>388 739</b>	<b>324 153</b>
<b>RESULTAT</b>	<b>77 351</b>	<b>56 642</b>
<b>CONTRIBUTIONS VOLONTAIRES EN NATURE</b>	<b>2015</b>	<b>2014</b>
Personnel		7 349
Prestations en nature	107 841	81 173
Personnel bénévole	109 261	94 843
<b>TOTAL DES CONTRIBUTIONS VOLONTAIRES</b>	<b>217 102</b>	<b>183 365</b>
<b>CONTRIBUTIONS VOLONTAIRES EN NATURE</b>	<b>2 015</b>	<b>2014</b>
Personnel bénévole	109 261	94 843
Mise à disposition gratuite de biens et services	107 841	81 173
Personnel		7 349
<b>TOTAL DES CONTRIBUTIONS VOLONTAIRES</b>	<b>217 102</b>	<b>183 365</b>

**ANNEXE**

**TOTAL DU BILAN : 402 517 €**

**TOTAL DES PRODUITS : 466 090 €**

**RESULTAT : 77 351 €**

**1 - PRINCIPE ET METHODES COMPTABLES**

**A. PRINCIPES ET CONVENTIONS GENERALES**

Les comptes de l'exercice clos ont été élaborés et présentés conformément aux règles comptables dans le respect du principe de prudence et d'indépendance des exercices et en présumant la continuité de l'exploitation.

La méthode de base retenue pour l'évaluation des éléments inscrits en comptabilité est la méthode des coûts historiques.

Les conventions comptables ont été appliquées en conformité avec les dispositions du code de commerce, du décret comptable du 29/11/83 ainsi que du règlement du CRC n° 2000-06, n° 2004-06 relatifs à la réécriture du plan comptable général 2005.

Les amortissements pour dépréciation des immobilisations corporelles sont calculés selon les nouvelles modalités édictées par les règlements CRC n°2002-10, 2003-7,2004-06.

Aucune immobilisation ne fait apparaître d'éléments décomposables.

Les amortissements des immobilisations ont été calculés en fonction des durées d'usage dans la mesure où les seuils prévus par l'avis 2005-D du 1<sup>er</sup> juin 2005 du CNC ne sont pas atteints.

**B. PERMANENCE DES METHODES**

Les méthodes d'évaluation retenues pour cet exercice n'ont pas été modifiées par rapport à l'exercice précédent.

**C. CHANGEMENT DE METHODE DE PRESENTATION**

Aucun changement de méthode de présentation n'est intervenu durant l'exercice.

**2 - PRINCIPES COMPTABLES RETENUS**

**A. IMMOBILISATIONS CORPORELLES ET INCORPORELLES**

Les immobilisations sont évaluées à leur coût d'acquisition, TVA comprise.

Les amortissements pour dépréciation sont les amortissements économiquement justifiés. Ils sont calculés selon le mode linéaire.

**B. REMUNERATION DES PLUS HAUTS CADRES DIRIGEANTS**

Conformément à la loi 2006-586 du 23 mai 2006, la rémunération des plus hauts cadres dirigeants s'élève à 34 225 €.

**C. SUBVENTION D'EQUIPEMENT**

Au cours de la période, l'association a perçu une subvention d'équipement pour l'acquisition de matériels pour l'accueil de loisirs sans hébergement d'un montant de 2000 €.

**D. PROVISIONS POUR RISQUES ET CHARGES**

La provision figurant au bilan correspond à l'engagement d'indemnité de départ à la retraite de 10 215 €. Cette provision a été évaluée sur la base d'un calcul actuariel en fonction des hypothèses suivantes :

- Convention collective des Animation (ex-socioculturelle) ;
- Taux d'actualisation de 3 % ;
- Taux de croissance des salaires de 3 % constant ;
- Taux de rotation du personnel de 2 % constant ;
- Un départ à la retraite à 65 ans à l'initiative du salarié ;
- Une probabilité de non départ à la retraite et de survie calculée en fonction de l'âge du salarié ;
- Taux de charges sociales de 40 %.

**E. CONTRIBUTIONS VOLONTAIRES**

L'association a bénéficié en 2015 de la mise à disposition des éléments suivants par la Ville de Poitiers :

Valeur locative – locaux MG	60 224 €
Charges Travaux / Maintenance	6 180 €
Charges Energie / Fluides	8 828 €
<b>Sous Total</b>	<b>75 232 €</b>
Valeur locative ALSH – locaux E. Galois	18 067 €
Charges Travaux / Maintenance ALSH	2 060 €
Charges Energie / Fluides	2 943 €
Service Restauration	3 753 €
Production de repas	5 785 €
<b>Sous Total</b>	<b>32 608 €</b>
<b>Total</b>	<b>107 841 €</b>

**F. BENEVOLAT**

La participation des bénévoles à l'activité de l'Association est estimée à l'équivalent de 6,61 personnes à plein temps. Elle a été valorisée à 109 260.90 € selon le calcul suivant : SMIC horaire brut 9,61 € \* 11 369.50 h

**3 - INFORMATIONS SUR LE BILAN**

**A. ETAT DES IMMOBILISATIONS**

	Immobilisations incorporelles	Immobilisations corporelles	Immobilisations financières
Valeur en début d'exercice	898 €	54 646 €	451 €
Augmentation (investissements)		17 864 €	
Diminution (cessions, mise au rebut)			
Valeur en fin d'exercice	898 €	75 210 €	451 €

**B. ETAT DES AMORTISSEMENTS**

	Immobilisations corporelles	Immobilisations incorporelles
Valeur en début d'exercice	23 277 €	898 €
Dotations	10 973 €	
Reprises		
Valeur en fin d'exercice	34 250 €	898 €

### C. CREANCES ET DETTES

CREANCES	à moins d'un an	de un à cinq ans
USAGERS	502	
PRESTATIONS CAF	34 860	
SUBVENTIONS VILLE	1 814	
AUTRES SUBV A RECEVOIR	540	
PRODUITS A RECEVOIR	3 466	
CREANCES SOCIALES		
CHARGES CONSTATEES D'AVANCE	7 754	

DETTES	à moins d'un an	de un à cinq ans
FOURNISSEURS	7 374	
CHARGES A PAYER	14 958	
DETTES SOCIALES	28 516	
FOURNISSEURS FNP	4 273	
ACOMPTES USAGERS	8 340	
PRODUITS CONSTATES D'AVANCE	7 280	

#### Evaluation des créances et des dettes

Les créances et dettes ont été évaluées pour leur valeur nominale.

#### Dépréciation des créances

Les créances ont, le cas échéant, été dépréciées par voie de provision pour tenir compte des difficultés de recouvrement auxquelles elles étaient susceptibles de donner lieu.

### D. ETAT DES PROVISIONS

	Provisions d'engagement retraite	Provisions fonds dédiés	Provisions actif circulant
Valeur en début d'exercice	7 613 €		
Augmentation	2 602 €		
Diminution (reprise)			
Valeur en fin d'exercice	10 215 €		

### E. TABLEAU DE VARIATION DES FONDS PROPRES

#### Variation des fonds associatifs

		Début d'exercice	Augmentation	Diminution	Fin d'exercice
110000	Report à nouveau	178 094 €	56 642 €		234 736 €
120000	Bénéfice de l'exercice	56 642 €	77 351 €	56 642 €	77 351 €
131000	Subvention investissement	18 528 €	3 500 €		22 028 €
139000	Quote-part subvention investissement	7 897 €	384 €		8 281 €

### F. COMPTE DE REGULARISATION

#### 1. PRODUITS CONSTATES D'AVANCE 7 280 €

- Ateliers photos ..... 928
- CLAS - CAF ..... 2 878
- CLAS - Ville ..... 1 200
- Cotisations adhésions familles ..... 2 174
- Cotisations adhésions associations ..... 100

#### 2. CHARGES CONSTATEES D'AVANCE 7 754 €

- Cnea ..... 150
- Yoga ..... 2 600
- Œnologie ..... 1 333
- Le studel ..... 42
- SMACL Assurances ..... 1 721
- Atelier Photo ..... 640
- Atelier Couture ..... 950
- Jeannette GREGORI ..... 200
- Centre Sociaux abonnement ..... 118

#### 3. CHARGES A PAYER 14 958 €

- Uniformation ..... 3 437
- Œnologie ..... 2 000
- Yoga ..... 3 900
- Cabinet Rivault ..... 3 500
- La Maison des Artistes ..... 1
- Atelier Photo ..... 720
- Atelier Couture ..... 1 400

#### 4. PRODUITS A RECEVOIR 3 466 €

- Uniformation ..... 840
- Subvention région P Charentes (prix) ..... 2 000
- Super U (2014) ..... 626

#### 5. SUBVENTION A RECEVOIR 37 214 €

- Ville – Poste de direction ..... 1 814
- CAF – Animation Globale ..... 11 629
- CAF – ALSH ..... 5 930
- CAF – Animation Famille ..... 9 272
- CAF – Aloe ..... 3 233
- CAF – Clas ..... 4 796
- Région ..... 540

#### 6. FOURNISSEURS FACTURES NON PARV. 4 273 €

- CLP poste anim. 2014 ..... 2 940
- Emmanuel Cloix ..... 100
- Sarl Encre Eco ..... 1 090
- SACD séance 28/11 ..... 143

#### 7. DETTES SOCIALES 1 521 €

- Congés payés ..... 1 198
- Provision pour congés payés ..... 323

## 4 - INFORMATION SUR LE COMPTE DE RESULTAT

### A. PRODUITS FINANCIERS

La comptabilisation des produits financiers s'est effectuée sur les opérations constatées au cours de l'exercice comptable.

### B. PRODUITS ET CHARGES EXCEPTIONNELS

5 283.34 € de Produits exceptionnels :	Ecart sur règlements :	1.75 €
	Sur exercice antérieur / PS Globale 2014 :	4 387.80 €
	Sur ex antérieur / PS Anim C Familles :	4.35 €
	Sur exercice antérieur :	
	- Cabinet Rivault	20.00 €
	- Trésor Public	137.02 €
	- Poitiers Municipal	42.20 €
	- Garage Mauray	306.52 €
	Quote-part subvention d'investissement :	383.70 €

5 744.97 € de Charges exceptionnelles : Charges sur exercice antérieur : 5 744.97 €

### III. RAPPORT D'ORIENTATION 2016

Les objectifs de l'association que je vous propose pour 2016 sont les suivants :

1 / Travailler sans cesse à mettre en œuvre l'idée selon laquelle la Maison est de nature Associative, donc son action est nécessairement participative.

Sur ce point la complémentarité entre bénévoles et salariés est sans cesse affirmée et mise en œuvre.

La gestion du temps qui en résulte est assumée : les professionnels seraient plus rapides s'ils travaillaient seuls mais ils prennent le temps de la participation.

2 / Pour ce qui de l'activité, nos actions seront très variées, l'existant sera maintenu mais un point sera particulièrement creusé cette année :

La capacité de la Maison à créer du lien intergénérationnel et à accompagner le vieillissement.

Nous prenons cette direction parce que les années précédentes ont fait la part belle à l'enfance et à la jeunesse, et que nous voulons être la Maison de tous.

3 / Enfin la Maison se doit d'être à l'écoute des besoins, des envies des habitants.

Après un gros développement ces dernières années, nous pensons qu'il est temps de reprendre une action de recensement des besoins sur le terrain, auprès des habitants.

La Maison se positionnera en accompagnement des habitants pour satisfaire ces besoins et envies, et non pas en prestataire délivrant des services payants. (Le contre-modèle serait de fabriquer de purs consommateurs, voire des « assistés ».)

L'optique retenue est donc de développer le pouvoir d'agir des habitants, ce qui rejoint notre attachement historique à l'éducation populaire.

Cette priorité génère 1 travail quotidien, prioritaire, qui sous-tend toutes nos actions.

4 / Sur le plan des moyens matériels, nous avons fait des économies et nous souhaitons construire un nouveau bâtiment qui compléterait celui-ci, qui est saturé.

La ville, notre partenaire incontournable, a donné son accord. Ce sera l'objet de l'AG extraordinaire qui suit à partir de 21h.

La présidente, Sophie JEUSSEAUME-JOSSAUD

## IV. BUDGET PREVISIONNEL 2016

CHARGES	Prév. 2016	PRODUITS	Prév. 2016
<b>Achats</b>	<b>117600</b>	<b>Prestations de service, marchandises</b>	<b>92800</b>
. Achat prestations de service	79000	. Caf / Prestation de service	14000
. Blanchisserie	0	. Caf / ACF	0
. Imprimerie	7900	. Caf / REAP	0
. Photocopies	0	. Caf / handicap	0
. Carburant	1000	. Caf / Atlas	6000
. Eau - Gaz - Electricité	0	. Caf / CLAS	0
. Alimentation - Boissons	11700	. Participation des familles	59500
. Marchandises	1500	Vente de prestation de service	9800
. Fournitures d'entretien - Petit équipement	14500	. Vente de marchandises	3500
. Fournitures de bureau	2000		0
. Fourniture logiciels	0	<b>Produits des activités annexes</b>	<b>0</b>
. Fournitures activités et matériel éducatif	0		0
	0		0
	0		0
<b>Services Extérieurs</b>	<b>46150</b>	<b>Subventions</b>	<b>364000</b>
. Loyer et charges locatives	1000	. Sub & PS versées par l' Etat :	0
. Location de matériel	3250	. Sub & PS Régionales :	0
. Entretien et Réparations	3000	. Sub & PS Départementales :	0
. Formation	2500	. Sub & PS Communales : fonctionnement	117000
. Assurances	2000	. Sub & PS Communales : CEJ	170000
. Documentation générale	500		0
. Hébergement site web	0	. Sub exploit & PS des organismes nationaux dont MSA	0
. Prestation de ménage	0	. Subvention exploitation CAF	76000
. Prestation de secretariat	0	. Subvention exploitation EPCI (intercommunalité)	0
. Prestation GESC ou GUSO	33900		0
. Prestation de comptabilité	0	. Sub exploit & PS versée par une entreprise	1000
<b>Autres services extérieurs</b>	<b>7750</b>	. Subv & PS versée par une autre entité publique	0
. Honoraires	4000	. Fédération des Ctres Sociaux	0
. Communication - Publicité - Informations	0		0
. Transport lié aux activités	0	<b>Autres pmts de gestion courante</b>	<b>3200</b>
. Déplacement - Missions - Réceptions	1750	. Adhésions	3200
. Affranchissement - Téléphone	2000	. Divers	0
. Formations	0	. Mécénat	0
. Services bancaires et assimilés	0		0
	0		0
. Cotisations	0		0
<b>Impôts et Taxes</b>	<b>0</b>	<b>Produits Financiers</b>	<b>1500</b>
. Taxe sur salaires	0	. Interets bancaires	1500
. Uniformation	0		0
	0		0
<b>Charges de Personnel</b>	<b>274900</b>		0
. Salaires	243800	<b>Produits Exceptionnels</b>	<b>0</b>
		. Quote-part subvention d'investissement virée au résultat	0
. Charges sociales	28600	. Sortie matériel MAD	0
. Autres charges sociales	1500		0
. Conseil d'Etablissement	1000		0
	0		0
<b>Autres charges de gestion courante</b>	<b>1100</b>		0
. Droits d'auteur	500	<b>Reprise sur amort. &amp; prov.</b>	<b>0</b>
. Perte sur créance irrécouvrable	0	. Reprise sur provisions	0
. Divers	0		0
. Affiliation	600		0
	0	<b>Transfert de charges</b>	<b>8500</b>
<b>Charges financières</b>	<b>5000</b>	. Emplois aidés (FONJEP, CNASEA)	5500
. Agios	0		0
. Intérêts des emprunts	5000	. Uniformation	3000
	0		
<b>Charges exceptionnelles</b>	<b>0</b>		
Régularisations	0		
Chges except. Sur opération de gestion	0		
Dons et libéralités	0		
	0		
<b>Dotations aux amort. &amp; prov.</b>	<b>17500</b>		
. Dotation aux amortissements	15000		
. Dot engagement retraite	2500		
	0		0
<b>TOTAL DES CHARGES</b>	<b>470000</b>	<b>TOTAL DES PRODUITS</b>	<b>470000</b>